การรายงานผลการดำเนินการ

ตามมาตรการการยกระดับคุณธรรม

และความโปร่งใสภายในหน่วยงาน

ประจำปีงบประมาณ 2568

POLICE ITA 2025

สถานีตำรวจภูธรนครไทย

บทนำ

ตามที่ สำนักงานคณะกรรมการป้องกันและปราบปรามการทุจริตแห่งชาติ (ป.ป.ช.) ได้ร่วมกับสำนักงานตำรวจแห่งชาติร่วมโครงการประเมินคุณธรรมและความโปร่งใสในการดำเนินงานของหน่วยงานภาครัฐ (Integrity and Transparency Assessment: ITA) สถานีตำวจนครบาล/สถานีตำรวจภูธร ประจำปีงบประมาณ พ.ศ.๒๕๖๘ นั้น

สถานีตำรวจภูธรนครไทย มีภารกิจในการป้องกันปราบปรามอาชญากรรม และให้บริการประชาชนในเขตพื้นที่รับผิดชอบ อีกทั้งเป็นหน่วยงานที่เข้าร่วมในการประเมินตามโครงการดังกล่าว จึงต้องมีการขับเคลื่อนกลไกในการป้องกันการรับสินบนเชิงรุกให้เป็นไปอย่างมีประสิทธิภาพ เพื่อให้บุคลากรในสถานีตำรวจได้เพิ่มระดับคุณธรรมและความโปร่งใสในการปฏิบัติงาน เกิดความตระหนักรู้ และนำกรอบการประเมินไปพัฒนาระบบงาน ออกแบบกลไกและการบริหารราชการที่ดี เสริมสร้างวัฒนธรรมองค์กรในการป้องกันการทุจริตรับสินบน และนำไปสู่การปฏิบัติ รวมถึงการปรับปรุงขั้นตอนการปฏิบัติงานให้ลดโอกาสความเสี่ยงในการรับสินบน และให้ความสำคัญต่อการเปิดเผยข้อมูลการบริหารและบริการสู่สาธารณะ

จึงมีความจำเป็นยิ่งที่จะต้องมีการพัฒนาระบบการบริหารราชการและการให้บริการประชาชนให้มีคุณธรรมและความโปร่งใสตามโครงการประเมินคุณธรรมและความโปร่งใสในการดำเนินงานของหน่วยงานภาครัฐ (Integrity and Transparency Assessment: ITA) สถานีตำวจนครบาล/สถานีตำรวจภูธร ประจำปีงบประมาณ พ.ศ.๒๕๖๘ ต่อไป

พ.ต.อ.

(สมบูรณ์ สีแดง)

ผกก.สภ.นครไทย

การเตรียมความพร้อมและขับเคลื่อนมาตรการการยกระดับคุณธรรมและความโปร่งใสภายในสถานีตำรวจ

สถานีตำรวจภูธรนครไทย ได้มีการกำหนดแนวทางการเตรียมความพร้อมและขับเคลื่อนมาตรการการยกระดับคุณธรรมและความโปร่งในภายในสถานีตำรวจ เพื่อเป็นการรองรับการพัฒนาปรับปรุงระบบการบริหารราชการและการบริหารประชาชนตามโครงการประเมินคุณธรรมและความโปร่งใสในการดำเนินงานของหน่วยงานภาครัฐ (Integrity and Transparency Assessment: ITA) สถานีตำรวจนครบาล/สถานีตำรวจภูธร ประจำปีงบประมาณ พ.ศ.๒๕๖๘ ดังต่อไปนี้

๑. ผู้บริหารมีการประชุมชี้แจงและให้ข้อมูลเกี่ยวกับการประเมินคุณธรรมและความโปร่งใสในการดำเนินงานของหน่วยงานภาครัฐให้บุคลากรในสถานีตำรวจทราบและปฏิบัติ
๒. มีคำสั่งแต่งตั้งคณะทำงานขับเคลื่อนและกำกับติดตาม การประเมินคุณธรรมและความโปร่งใสในการดำเนินงานของหน่วยงานภาครัฐ (Integrity & Transparency Assessment: ITA) ของสถานีตำรวจนครบาล/สถานีตำรวจภูธร ประจำปีงบประมาณ พ.ศ. ๒๕๖๘ ของสถานีตำรวจ
๓. คณะทำงานของสถานีตำรวจมีการศึกษาและวิเคราะห์กรอบการประเมินตามโครงการฯ และพิจารณาประเด็นที่จะต้องมีการปรับปรุงและพัฒนากระบวนการหรือระบบงานอย่างเร่งด่วน
๔. แปลงนโยบายตามโครงการประเมินฯ มาสู่การปฏิบัติโดยมีการกำหนดเป็นมาตรการ/กิจกรรมในการเตรียมความพร้อมและขับเคลื่อนมาตรการการยกระดับคุณธรรมและความโปร่งใสภายในสถานีตำรวจให้เกิดเป็นรูปธรรม

ในการนี้ สถานีตำรวจภูธรนครไทย จึงขอรายงานผลการดำเนินการเตรียมความพร้อมและขับเคลื่อนมาตรการการยกระดับคุณธรรมและความโปร่งใสภายในสถานีตำรวจ ดังนี้

๑. <u>ผู้บริหารมีการประชุมชี้แจงและให้ข้อมูลเกี่ยวกับการประเมินคุณธรรมและความโปร่งใสในการดำเนินงานของหน่วยงานภาครัฐให้บุคลากรในสถานีตำรวจทราบและปฏิบัติ</u>

สำหรับการประชุมชี้แจงและให้ข้อมูลเกี่ยวกับการประเมินคุณธรรมและความโปร่งใสในการดำเนินงานของหน่วยงานภาครัฐให้บุคลากรในสังกัดได้รับทราบนั้น มีระดับการสร้างความเข้าใจทั้งระดับกองบัญชาการ ตำรวจภูธรจังหวัด และสถานีตำรวจได้แก่

๑.๑ ระดับกองบัญชาการ

ตำรวจภูธรภาค ๖ ได้มีการประชุมชี้แจงและให้ข้อมูลเกี่ยวกับการประเมินคุณธรรมและความโปร่งใสในการดำเนินงานของหน่วยงานภาครัฐให้แก่หัวหน้าสถานีตำรวจได้รับทราบและนำไปถ่ายทอดให้บุคลากรในสถานีตำรวจได้ทราบพร้อมทั้งขับเคลื่อนตามโครงการฯ อย่างต่อเนื่องกล่าวคือ

วันที่ ๒๖ ธันวาคม ๒๕๖๗ เวลา ๐๙.๐๐ น. ณ ห้องประชุมสินธุสุวรรณ ตำรวจภูธรภาค ๖ พล.ต.ต. ระวีพรรษ อมรมุนีพงศ์ รรท.ผบช.ภ.๖ เป็นประธานการประชุมบริหารประจำเดือนธันวาคม โดยได้ชี้แจงการจัดเตรียมความพร้อมขับเคลื่อนการประเมินคุณธรรมและความโปร่งใสในการดำเนินงานของหน่วยงานภาครัฐ (Integrity and Transparency Assessment: ITA) ของสถานีตำรวจ ประจำปีงบประมาณ พ.ศ. ๒๕๖๘ ของ ตำรวจภูธรภาค ๖

โดยมี ผบก.ในสังกัด, รอง ผบก.ภ.จว.ทุกจังหวัด และ หัวหน้าสถานีตำรวจทุกสถานี เข้าร่วมประชุม ซึ่ง พ.ต.อ. สมบูรณ์ สีแดง ผกก.สภ.นครไทย เข้าร่วมฟังบรรยายเรื่องการเตรียมความพร้อมในการขับเคลื่อนการประเมินคุณธรรม

และความโปร่งใสในการดำเนินงานของหน่วยงานภาครัฐ (Integrity and Transparency Assessment: ITA) ของสถานีตำรวจ ประจำปีงบประมาณ พ.ศ. ๒๕๖๘ ของตำรวจภูธร ภาค ๖ ประกอบด้วย ๓ ประเด็นสำคัญ ได้แก่

๑) การเปิดเผยข้อมูลสาธารณะ (Open Data Integrity and Transparency Assessment: OIT)

- ให้สถานีตำรวจ ศึกษา และจัดทำประเด็นแบบตรวจการเปิดเผยข้อมูลสาธารณะ (OIT) เพื่อให้ประชาชนสามารถเข้าถึงได้ผ่านหน้าเว็บไซต์หลักของสถานีตำรวจ อย่างต่อเนื่อง

๒) แบบวัดการรับรู้ของผู้มีส่วนได้ส่วนเสียภายใน (Internal Integrity and Transparency Assessment : IIT)

- ให้เจ้าหน้าที่ตำรวจ ทำความเข้าใจในข้อคำถามและสร้างความตระหนักรู้เกี่ยวกับ ประเด็น ข้อคำถามให้ผู้มีส่วนได้ส่วนเสียภายในทราบ ก่อนทำการประเมินแบบวัดการรับรู้ของผู้มีส่วนได้ส่วนเสียภายใน (IIT)

- มอบหมายให้ฝ่ายอำนวยการ ดำเนินการเผยแพร่ความรู้เพื่อพัฒนาการปฏิบัติหน้าที่และการ ให้บริการตามประเด็นการประเมิน พร้อมทั้งมีการสื่อสาร และประชาสัมพันธ์ อย่างต่อเนื่อง อื่น ๆ ในการประชุมได้มีการมอบหมายให้หัวหน้าแต่ละแผนกงาน ทำความเข้าใจ เกี่ยวกับ การประเมินแบบวัดการรับรู้ของผู้มีส่วนได้ส่วนเสียภายใน (IIT) เพื่อให้เจ้าหน้าที่ในแผนกได้ทำความเข้าใจ และสามารถ ทำแบบประเมินได้อย่างถูกต้องครบถ้วน

๓) แบบวัดการรับรู้ของผู้มีส่วนได้ส่วนเสียภายนอก (External Integrity and Transparency Assessment : EIT)

- ให้สถานีตำรวจประชาสัมพันธ์เกี่ยวกับการประเมินคุณธรรมและความโปร่งใสในการ ดำเนินงานของหน่วยงานภาครัฐ (Integrity & Transparency Assessment : ITA) ของสถานีตำรวจ ให้แก่ ประชาชน ผู้มาใช้บริการประจำจุดประชาสัมพันธ์ ให้คำแนะนำและขอความร่วมมือในการทำแบบวัดการรับรู้ของผู้ มีส่วนได้ ส่วน เสียภายนอก (EIT)

- มอบให้ฝ่ายอำนวยการ ให้พัฒนาและยกระดับการให้บริการ จัดเจ้าหน้าที่ ณ จุด ประชาสัมพันธ์ เผยแพร่ ขั้นตอน คู่มือการปฏิบัติงาน

- มอบหมายให้คณะทำงานฯ เผยแพร่สื่อสารประชาสัมพันธ์ ข้อมูลผลการ ดำเนินงาน และกิจกรรม ต่าง ๆ ที่สถานีตำรวจดำเนินการร่วมกับประชาชนชน ชุมชน ในพื้นที่อย่างต่อเนื่อง และ เผยแพร่ ผ่าน Websiteและ Facebook ของสถานีตำรวจ

- มอบหมายให้คณะทำงานฯ ฝ่ายเทคโนโลยีสารสนเทศ เผยแพร่ QR Code หรือ URL ช่องทางการเข้าตอบ แบบวัด การรับรู้ของผู้มีส่วนได้ส่วนเสียภายนอก (External Integrity and Transparency Assessment: EIT) Website และ Facebook ของสถานีตำรวจ ให้แต่ละแผนกงานจัดทำป้ายประชาสัมพันธ์

QR Code หรือ URL ช่องทางการเข้า ตอบ แบบวัดการรับรู้ของผู้มีส่วนได้ส่วนเสียภายนอก (External Integrity and Transparency Assessment: EIT) Website และ Facebook ของสถานีตำรวจ

๑.๒ งานจเรตำรวจ ตำรวจภูธรภาค ๖ และระดับจังหวัด

วันนี้ (๖ ก.พ.๖๘) เวลา ๑๐.๐๐ น. พล.ต.ต.ระวีพรรษ อมรมุนีพงศ์ รอง ผบช.ภ.๖ เป็นประธานการประชุมขับเคลื่อนงานจเรตำรวจ ของ ภ.๖ ณ ห้องประชุม ศปก.ภ.จว.นครสวรรค์ พร้อมด้วย พ.ต.อ.ศาสตรา อ่อนรัศมี รอง ผบก.อก.ภ.๖ พ.ต.อ.มารุต วงษ์พูล ผกก.ฝอ.๓ บก.อก.ภ.๖ พ.ต.ต.หญิง เปรมยุดา ภู่เมือง สว.ฝอ.๓ บก.อก.ภ.๖ และคณะทำงานเตรียมความพร้อมในการขับเคลื่อนการประเมินคุณธรรมและความโปร่งใสในการดำเนินงานของหน่วยงานภาครัฐ (Integrity and Transparency Assessment: ITA) ของสถานีตำรวจ ประจำปีงบประมาณ พ.ศ. ๒๕๖๘ ของตำรวจภูธรภาค ๖ ณ ห้องมะตูม ตำรวจภูธรภาค ๖ โดยมี รอง ผบก.จว.ในสังกัด และ หัวหน้าสถานีตำรวจทั้ง ๑๔๗ สถานี พร้อมเจ้าหน้าที่ที่เกี่ยวข้องร่วมประชุมฯ ด้วยระบบประชุมทางไกล (zoom meeting) โดยเน้นการดำเนินการ ๓ มิติ ได้แก่ ๑) การเปิดเผยข้อมูลสาธารณะ (Open Data Integrity and Transparency Assessment: OIT) ๒) แบบวัดการรับรู้ของผู้มีส่วนได้ส่วนเสียภายใน (Internal Integrity and Transparency Assessment : IIT) ๓) แบบวัดการรับรู้ของผู้มีส่วนได้ส่วนเสียภายนอก (External Integrity and Transparency Assessment : EIT) และจะมีการประชุมขับเคลื่อนเป็นประจำทุกสัปดาห์

โดย พ.ต.อ.สมบูรณ์ สีแดง ผกก.สภ.นครไทย พร้อมเจ้าหน้าที่คณะทำงานขับเคลื่อนฯ ของสถานี ได้เข้าร่วมรับฟังการประชุมขับเคลื่อนฯ เพื่อเตรียมความพร้อมในการดำเนินการประเมินคุณธรรมและความโปร่งใสในการดำเนินงานของหน่วยงานภาครัฐ (Integrity and Transparency Assessment: ITA) ของสถานีตำรวจ ประจำปีงบประมาณ พ.ศ. ๒๕๖๘ ต่อไป

ศูนย์ปฏิบัติการ
ตำรวจภูธรจังหวัดนครสวรรค์

ศปก.ภ.๖

๑.๓ ระดับสถานีตำรวจ

เมื่อวันที่ ๑๓ มกราคม ๒๕๖๘ สถานีตำรวจภูธรนครไทย ได้ดำเนินการประชุมการขับเคลื่อนการประเมินคุณธรรมและความโปร่งใสในการดำเนินงานของหน่วยงานภาครัฐ (Integrity and Transparency Assessment: ITA) ของสถานีตำรวจ ประจำปีงบประมาณ พ.ศ.๒๕๖๘ โดยมี พ.ต.อ.สมบูรณ์ สีแดง ผู้กำกับการสถานีตำรวจภูธรนครไทย เป็นประธานการประชุม ซึ่งการประชุมดังกล่าวมีวัตถุประสงค์ เพื่อแจ้งคำสั่งแต่งตั้งคณะกรรมการขับเคลื่อนการประเมินคุณธรรมและความโปร่งใสในการดำเนินงานของหน่วยงานภาครัฐ (Integrity and Transparency Assessment: ITA) ของสถานีตำรวจ และทำความเข้าใจกรอบการประเมินคุณธรรมและความโปร่งใสในการดำเนินงานของหน่วยงานภาครัฐ (Integrity and Transparency Assessment: ITA) ของสถานีตำรวจ ประจำปีงบประมาณพ.ศ.๒๕๖๘ ประกอบด้วย ๕ ประเด็นสำคัญ ได้แก่

๑) อบรมให้ความรู้เสริมสร้างความเข้าใจให้เจ้าหน้าที่ตำรวจตระหนักถึงนโยบายการต่อต้านการรับสินบน (Anti-Bribery Policy) ให้ทุกฝ่ายนำไปปฏิบัติอย่างต่อเนื่อง

๒) ให้ความรู้แก่เจ้าหน้าที่ตำรวจในการรักษาจัดการทรัพย์สินของทางราชการให้เป็นไปตามระเบียบฯ

๓) การเปิดเผยข้อมูลสาธารณะ (Open Data Integrity and Transparency Assessment: OIT)

- ให้สถานีตำรวจ ศึกษา และจัดทำประเด็นแบบตรวจการเปิดเผยข้อมูลสาธารณะ (OIT) เพื่อให้ประชาชนสามารถเข้าถึงได้ผ่านหน้าเว็บไซต์หลักของสถานีตำรวจ อย่างต่อเนื่อง

๔) แบบวัดการรับรู้ของผู้มีส่วนได้ส่วนเสียภายใน (Internal Integrity and Transparency Assessment : IIT)

- ให้เจ้าหน้าที่ตำรวจ ทำความเข้าใจในข้อคำถามและสร้างความตระหนักรู้เกี่ยวกับ ประเด็น ข้อคำถามให้ผู้มีส่วนได้ส่วนเสียภายในทราบ ก่อนทำการประเมินแบบวัดการรับรู้ของผู้มีส่วนได้ส่วนเสียภายใน (IIT)

- มอบหมายให้ฝ่ายอำนวยการ ดำเนินการเผยแพร่ความรู้เพื่อพัฒนาการปฏิบัติหน้าที่และการ ให้บริการตามประเด็นการประเมิน พร้อมทั้งมีการสื่อสาร และประชาสัมพันธ์ อย่างต่อเนื่อง ในการประชุมได้มีการมอบหมายให้หัวหน้าแต่ละแผนกงาน ทำความเข้าใจ เกี่ยวกับ การประเมินแบบวัดการรับรู้ของผู้มีส่วนได้ส่วนเสียภายใน (IIT) เพื่อให้เจ้าหน้าที่ในแผนกได้ทำความเข้าใจ และสามารถ ทำแบบประเมินได้อย่างถูกต้องครบถ้วน

๕) แบบวัดการรับรู้ของผู้มีส่วนได้ส่วนเสียภายนอก (External Integrity and Transparency Assessment : EIT)

- ให้สถานีตำรวจประชาสัมพันธ์เกี่ยวกับการประเมินคุณธรรมและความโปร่งใสในการ ดำเนินงานของหน่วยงานภาครัฐ (Integrity & Transparency Assessment: ITA) ของสถานีตำรวจ ให้แก่ ประชาชน ผู้มาใช้บริการประจำจุดประชาสัมพันธ์ ให้คำแนะนำและขอความร่วมมือในการทำแบบวัดการรับรู้ของผู้ มีส่วนได้ ส่วน เสียภายนอก (EIT)

- มอบให้ฝ่ายอำนวยการ ให้พัฒนาและยกระดับการให้บริการ จัดเจ้าหน้าที่ ณ จุด ประชาสัมพันธ์ เผยแพร่ขั้นตอน คู่มือการปฏิบัติงาน

- มอบหมายให้คณะทำงานฯ เผยแพร่สื่อสารประชาสัมพันธ์ ข้อมูลผลการ ดำเนินงาน และกิจกรรม ต่าง ๆ ที่สถานีตำรวจดำเนินการร่วมกับประชาชนชน ชุมชน ในพื้นที่อย่างต่อเนื่อง และ เผยแพร่ ผ่าน Website และ Facebook ของสถานีตำรวจ

- มอบหมายให้คณะทำงานฯ ฝ่ายเทคโนโลยีสารสนเทศ เผยแพร่ QR Code หรือ URL ช่องทางการเข้าตอบแบบวัด การรับรู้ของผู้มีส่วนได้ส่วนเสียภายนอก (External Integrity and Transparency Assessment: EIT) Website และ Facebook ของสถานีตำรวจ ให้แต่ละแผนกงานจัดทำป้ายประชาสัมพันธ์ QR Code หรือ URL ช่องทางการเข้าตอบ แบบวัดการรับรู้ของผู้มีส่วนได้ส่วนเสียภายนอก (External Integrity and Transparency Assessment: EIT) Website และ Facebook ของสถานีตำรวจ

๒. มีคำสั่งแต่งตั้งคณะทำงานขับเคลื่อนและกำกับติดตาม การประเมินคุณธรรมและความโปร่งใสในการดำเนินงานของหน่วยงานภาครัฐ (Integrity & Transparency Assessment: ITA) ของสถานีตำรวจนครบาล/สถานีตำรวจภูธร ประจำปีงบประมาณ พ.ศ. ๒๕๖๘ ของสถานีตำรวจ

สถานีตำรวจภูธรนครไทย ได้มีคำสั่งที่ ๓๙๘/๒๕๖๗ ลงวันที่ ๓๑ ธันวาคม ๒๕๖๗ เรื่อง แต่งตั้งคณะทำงานขับเคลื่อนและกำกับติดตาม การประเมินคุณธรรมและความโปร่งใสในการดำเนินงานของหน่วยงานภาครัฐ (Integrity & Transparency Assessment: ITA) ของสถานีตำรวจนครบาล/สถานีตำรวจภูธร ประจำปีงบประมาณ พ.ศ. ๒๕๖๘ ของสถานีตำรวจ เพื่อเป็นการขับเคลื่อน กำกับ ดูแลการดำเนินการตามโครงการฯ ให้เป็นไปอย่างมีประสิทธิภาพ และเกิดประสิทธิผลสูงสุดดังนี้

คำสั่งสถานีตำรวจภูธรนครไทย
ที่ ๓๙๘/๒๕๖๗

เรื่อง คำสั่งแต่งตั้งคณะทำงานขับเคลื่อนและกำกับติดตาม การประเมินคุณธรรมและความโปร่งใสในการดำเนินงานของหน่วยงานภาครัฐ (Integrity & Transparency Assessment: ITA) ของสถานีตำรวจนครบาล/สถานีตำรวจภูธร ประจำปีงบประมาณ พ.ศ. ๒๕๖๘ ของสถานีตำรวจนครบาล

ด้วย ตำรวจภูธรจังหวัดพิษณุโลก ได้มีคำสั่งที่ ๓๓๐/๒๕๖๗ ลงวันที่ ๒๗ ธันวาคม ๒๕๖๗ เรื่อง คำสั่งแต่งตั้งคณะทำงานขับเคลื่อนและกำกับติดตาม การประเมินคุณธรรมและความโปร่งใสในการดำเนินงานของหน่วยงานภาครัฐ (Integrity & Transparency Assessment: ITA) ของสถานีตำรวจนครบาล/สถานีตำรวจภูธรประจำปีงบประมาณ พ.ศ. ๒๕๖๗ ในสังกัดตำรวจภูธรจังหวัดพิษณุโลก โดยมีหน้าที่และอำนาจตามความในข้อ ๔ พิจารณาเสนอแต่งตั้งคณะทำงาน เพื่อสนับสนุนการดำเนินงานด้านการประเมินคุณธรรมและความโปร่งใสในการดำเนินงานของสถานีตำรวจ ในสังกัดตำรวจภูธรจังหวัดพิษณุโลก และในการประชุมคณะกรรมการขับเคลื่อนการประเมินคุณธรรมและความโปร่งใสในการดำเนินงานของสถานีตำรวจ ในสังกัดตำรวจภูธรจังหวัดพิษณุโลก ครั้งที่ ๑/๒๕๖๗ เมื่อวันที่ ๒๗ ธันวาคม ๒๕๖๗ มีมติเห็นชอบให้แต่งตั้งคณะกรรมการขับเคลื่อนการประเมินคุณธรรมและความโปร่งใสในการดำเนินงานของสถานีตำรวจ ในระดับสถานี เพื่อให้การประเมินคุณธรรมและความโปร่งใสในการดำเนินงานของสถานีตำรวจ เป็นไปอย่างมีประสิทธิภาพ ประสิทธิผล และบรรลุเป้าประสงค์ตามที่กำหนดไว้

ดังนั้น เพื่อให้การดำเนินงานตามคำสั่งแต่งตั้งคณะทำงานขับเคลื่อนและกำกับติดตามการประเมินคุณธรรมและความโปร่งใสในการดำเนินงานของหน่วยงานภาครัฐ (Integrity & Transparency Assessment: ITA) ของสถานีตำรวจนครบาล/สถานีตำรวจภูธร ประจำปีงบประมาณ พ.ศ. ๒๕๖๘ ของตำรวจภูธรจังหวัดพิษณุโลก เป็นไปอย่างมีประสิทธิภาพ และเกิดประสิทธิผลสูงสุด จึงแต่งตั้งคณะทำงานขับเคลื่อนการประเมินคุณธรรมและความโปร่งใสในการดำเนินงานของหน่วยงานภาครัฐ (Integrity & Transparency Assessment: ITA) ของสถานีตำรวจนครบาล/สถานีตำรวจภูธร ประจำปีงบประมาณ พ.ศ. ๒๕๖๘ ของสถานีตำรวจภูธรนครไทย โดยมีองค์ประกอบและอำนาจหน้าที่ ดังนี้

องค์ประกอบ

๑. พันตำรวจเอก สมบูรณ์ สีแดง ประธานกรรมการ
ผู้กำกับการ สถานีตำรวจภูธรนครไทย

๒. พันตำรวจโท พิสิฐ ปิ่นแก้ว กรรมการ
รองผู้กำกับการป้องกันปราบปราม สถานีตำรวจภูธรนครไทย

๓. พันตำรวจโท นครา รุ่งรรณ กรรมการ
รองผู้กำกับการสืบสวน สถานีตำรวจภูธรนครไทย

๔. พันตำรวจโท ธนภัทร เกิดสวัสดิ์ กรรมการ
รองผู้กำกับการสอบสวน สถานีตำรวจภูธรนครไทย

๕. พันตำรวจโท อุเทน จันศิริ กรรมการ
สารวัตรป้องกันปราบปราม สถานีตำรวจภูธรนครไทย

- ๒ -

๖. พันตำรวจตรี นิกร มุขแจ้ง กรรมการ
สารวัตร (ป้องกันปราบปรามอาชญากรรม) ทำหน้าที่ชุมชนสัมพันธ์ สถานีตำรวจภูธรนครไทย

๗. พันตำรวจโท เสนห์ พรมรัตน์ กรรมการ
สารวัตรสอบสวน สถานีตำรวจภูธรนครไทย

๘. พันตำรวจโท สมปอง พรมรักษา กรรมการ
สารวัตรสืบสวน สถานีตำรวจภูธรนครไทย

๙. พันตำรวจโท อาคม คุณแสนใส กรรมการและเลขานุการ
สารวัตรอำนวยการ สถานีตำรวจภูธรนครไทย

๑๐. ร้อยตำรวจเอก จรัญ ดิษฐบ้านไร่ กรรมการและผู้ช่วยเลขานุการ
รองสารวัตรธุรการ สถานีตำรวจภูธรนครไทย

๑๑. ร้อยตำรวจโท สมพงษ์ คำวังษี กรรมการ
รองสารวัตรสายงานปฏิบัติการป้องกันปราบปราม สถานีตำรวจภูธรนครไทย

๑๒. ร้อยตำรวจโท ไกรฤกษ์ วิเศษคำ กรรมการ
รองสารวัตรสายงานปฏิบัติการป้องกันปราบปราม สถานีตำรวจภูธรนครไทย

๑๓. ร้อยตำรวจโท สมบัติ ทองแล กรรมการ
รองสารวัตรสายงานปฏิบัติการป้องกันปราบปราม สถานีตำรวจภูธรนครไทย

๑๔. ร้อยตำรวจตรี พชร จันดาวงษ์ กรรมการ
รองสารวัตรสายงานปฏิบัติการป้องกันปราบปราม สถานีตำรวจภูธรนครไทย

๑๕. ร้อยตำรวจตรี อภิสิทธิ์ ปานเกิด กรรมการ
รองสารวัตรสายงานปฏิบัติการป้องกันปราบปราม สถานีตำรวจภูธรนครไทย

๑๖. ร้อยตำรวจตรีหญิง แม่งน้อย อูปทอง กรรมการ
รองสารวัตรสายงานปฏิบัติการป้องกันปราบปราม สถานีตำรวจภูธรนครไทย

๑๗. ตาบตำรวจ พนม ปานตะวัน กรรมการ
ผู้บังคับหมู่งานป้องกันปราบปราม สถานีตำรวจภูธรนครไทย

๑๘. ตาบตำรวจ ทวีชัย ประสิทธิ์ไทย กรรมการ
ผู้บังคับหมู่งานป้องกันปราบปราม สถานีตำรวจภูธรนครไทย

๑๙. ตาบตำรวจ กิตติศักดิ์ ทุกอูด กรรมการ
ผู้บังคับหมู่งานป้องกันปราบปราม สถานีตำรวจภูธรนครไทย

๒๐. ตาบตำรวจ สรวุธ บุญประสิทธิ์ กรรมการ
ผู้บังคับหมู่งานจราจร สถานีตำรวจภูธรนครไทย

๒๑. จ่าสิบตำรวจ วิชระ ประดับพงศ์ กรรมการ
ผู้บังคับหมู่งานป้องกันปราบปราม สถานีตำรวจภูธรนครไทย

๒๒. จ่าสิบตำรวจหญิง เวโร แก้วคงดี กรรมการ
ผู้บังคับหมู่งานป้องกันปราบปราม สถานีตำรวจภูธรนครไทย

๒๓. สิบตำรวจโท ศาสตรวิทย์ อินจินดา กรรมการ
ผู้บังคับหมู่งานป้องกันปราบปราม สถานีตำรวจภูธรนครไทย

๒๔. สิบตำรวจโท วีรภัทร ต่อนดี กรรมการ
ผู้บังคับหมู่งานป้องกันปราบปราม สถานีตำรวจภูธรนครไทย

- ๓ -

๒๕. สิบตำรวจตรี จรณินท์ อินทราชา กรรมการ
ผู้บังคับหมู่งานป้องกันปราบปราม สถานีตำรวจภูธรนครไทย

๒๖. สิบตำรวจตรี ปณตนินท์ จินะไชย กรรมการ
ผู้บังคับหมู่งานป้องกันปราบปราม สถานีตำรวจภูธรนครไทย

๒๗. สิบตำรวจตรี ธนวิช มาลัย กรรมการ
ผู้บังคับหมู่งานป้องกันปราบปราม สถานีตำรวจภูธรนครไทย

๒๘. สิบตำรวจตรี ปววิศ รัตนวิชัย กรรมการ
ผู้บังคับหมู่ (ผู้ช่วยพนักงานสอบสวน) สถานีตำรวจภูธรนครไทย

๒๙. สิบตำรวจตรี ทวีชัย พิมพา กรรมการ
ผู้บังคับหมู่ (ผู้ช่วยพนักงานสอบสวน) สถานีตำรวจภูธรนครไทย

โดยมีหน้าที่และอำนาจ ดังนี้

๑. ขับเคลื่อนการประเมินคุณธรรมและความโปร่งใสในการดำเนินงานของสถานีตำรวจภูธรนครไทย ประจำปีงบประมาณ พ.ศ. ๒๕๖๘ ให้เป็นตามวัตถุประสงค์ที่สำนักงาน ป.ป.ช. กำหนด

๒. กำกับ ติดตาม เร่งรัด ให้การประเมินคุณธรรมและความโปร่งใสในการดำเนินงานของสถานีตำรวจภูธรนครไทย ให้เป็นไปตามวัตถุประสงค์และกรอบระยะเวลาที่ สำนักงาน ป.ป.ช. กำหนด

๓. ให้ข้อเสนอแนะการส่งเสริม สนับสนุน และพัฒนาแนวทางการประเมินคุณธรรมและความโปร่งใสในการดำเนินงานของสถานีตำรวจภูธรนครไทย

๔. พิจารณาเสนอแต่งตั้งคณะทำงาน เพื่อสนับสนุนการดำเนินงานด้านการประเมินคุณธรรมและความโปร่งใสในการดำเนินงานของสถานีตำรวจภูธรนครไทย

๕. ดำเนินการอื่นใดตามที่ผู้กำกับการสถานีตำรวจภูธรนครไทย มอบหมาย

ทั้งนี้ คำสั่งแต่งตั้งคณะทำงานขับเคลื่อนและกำกับติดตาม การประเมินคุณธรรมและความโปร่งใสในการดำเนินงานของหน่วยงานภาครัฐ (Integrity & Transparency Assessment: ITA) ของสถานีตำรวจนครบาล/สถานีตำรวจภูธรประจำปีงบประมาณ พ.ศ. ๒๕๖๘ ของสถานีตำรวจภูธรนครไทย มีวาระการปฏิบัติหน้าที่จนถึงวันที่ ๓๐ กันยายน ๒๕๖๘ หรือมีคำสั่งเปลี่ยนแปลงเป็นอย่างอื่น

ทั้งนี้ ตั้งแต่บัดนี้เป็นต้นไป

สั่ง ณ วันที่ ๓๑ ธันวาคม พ.ศ. ๒๕๖๗

พันตำรวจเอก

(สมบูรณ์ สีแดง)
ผู้กำกับการ สถานีตำรวจภูธรนครไทย

๓. คณะทำงานของสถานีตำรวจมีการศึกษาและวิเคราะห์กรอบการประเมินตามโครงการฯ และพิจารณาประเด็นที่จะต้องมีการปรับปรุงและพัฒนากระบวนการหรือระบบงานอย่างเร่งด่วน

เมื่อวันที่ ๑๓ มีนาคม ๒๕๖๘ สถานีตำรวจภูธรนครไทย ได้ดำเนินการประชุมการขับเคลื่อนการประเมินคุณธรรมและความโปร่งใสในการดำเนินงานของหน่วยงานภาครัฐ (Integrity and Transparency Assessment: ITA) ของสถานีตำรวจ ประจำปีงบประมาณ พ.ศ.๒๕๖๘ โดยมี พ.ต.อ.สมบูรณ์ สีแดง ผู้กำกับการ สถานีตำรวจภูธรนครไทย เป็นประธานการประชุม ซึ่งการประชุมดังกล่าวมีวัตถุประสงค์เพื่อ

๑. เตรียมความพร้อมการรับการประเมินคุณธรรมและความโปร่งในในการดำเนินงานของหน่วยงานภาครัฐ หรือ ITA ของสถานีตำรวจ ประจำปีงบประมาณ ๒๕๖๘

๒. กำหนดแนวทางยกระดับคุณธรรมและความโปร่งใสในหน่วยงาน ๓ ด้าน ได้แก่

๒.๑ การพัฒนายกระดับการให้บริการ One stop service เพื่อปรับปรุงพัฒนาหน่วยงานรองรับการอำนวยความสะดวกประชาชนที่มารับบริการ

๒.๒ ยกระดับการเผยแพร่ข้อมูลสาธารณะ หรือ OIT ตามแบบการประเมิน โดยระบุผู้รับผิดชอบในแต่ละสายงาน เพื่อให้เป็นไปตามเกณฑ์การประเมิน

๒.๓ การสื่อสารบทบาทภารกิจและผลการปฏิบัติงานของ สภ. ให้ผู้มารับบริการทราบ

๓. ศึกษาและวิเคราะห์กรอบการประเมินประเด็นที่ต้องดำเนินการและประเด็นที่ต้องปรับปรุงและพัฒนากระบวนการหรือระบบงานอย่างเร่งด่วน ในปีงบ ๒๕๖๘ และกำหนดผู้รับผิดชอบ

๔. กำชับให้คณะทำงานได้ดำเนินการให้ความรู้และแนวทางการปฏิบัติให้แก่ข้าราชการตำรวจทุกสายงานให้นำนโยบายการต่อต้านการรับสินบน (Anti-Bribery Policy) และแนวทางในการรักษาจัดการทรัพย์สินของทางราชการ ของบริจาค และของกลางให้เป็นไปตามระเบียบฯ

สำหรับกรอบการประเมินนั้น ได้มีการชี้แจงให้คณะทำงานทราบตามเอกสารประกอบการชี้แจงการประเมินคุณธรรมและความโปร่งใสในการดำเนินงานของหน่วยงานภาครัฐ (Integrity and Transparency Assessment: ITA) ของสถานีตำรวจ ประจำปีงบประมาณ พ.ศ.๒๕๖๘ เพื่อกำหนดกรอบในการเตรียมความพร้อมรองรับการประเมินในทุกมิติทั้งแบบวัดการรับรู้ของผู้มีส่วนได้เสียภายใน (IIT) , แบบวัดการรับรู้ผู้มีส่วนได้เสียภายนอก (EIT) และแบบตรวจการเปิดเผยข้อมูลสาธารณะ (OIT) ให้เกิดความพร้อมสูงสุด และนำไปสู่การแปลงไปเป็นกิจกรรมต่าง ๆ ในการส่งเสริมคุณธรรมและความโปร่งใส พร้อมทั้งยกระดับการพัฒนาระบบราชการและให้บริการแก่ประชาชนให้เกิดประโยชน์สูงสุดต่อสาธารณะ ปรากฏตามข้อมูลดังนี้

3) คะแนนและระดับผลการประเมิน

ผลรวมของคะแนนแต่ละตัวชี้วัดที่ได้ถ่วงน้ำหนักแล้ว สามารถจัดระดับตามค่าคะแนน ITA โดยมีคะแนนเต็ม 100 คะแนน และระดับผลการประเมิน (Rating Score) ดังตารางต่อไปนี้

ระดับ	คะแนน	เงื่อนไข
ผ่านดีเยี่ยม	95.00-100.00	IIT, EIT และ OIT ต้องมีคะแนนไม่น้อยกว่า 95 คะแนน
ผ่านดี	85.00-100.00	IIT, EIT และ OIT ต้องมีคะแนนไม่น้อยกว่า 85 คะแนน
ผ่าน	85.00-100.00	ไม่มีเงื่อนไข
ต้องปรับปรุง	70.00-84.99	ไม่มีเงื่อนไข
ต้องปรับปรุงโดยด่วน	0.00-69.99	ไม่มีเงื่อนไข

แบบวัดการรับรู้ของผู้มีส่วนได้ส่วนเสียภายใน (Internal Integrity and Transparency Assessment: IIT)	
1) การปฏิบัติหน้าที่	2) การใช้งบประมาณ
3) การใช้อำนาจ	4) การใช้ทรัพย์สินของราชการ
5) การแก้ไขปัญหาการทุจริต	
แบบวัดการรับรู้ของผู้มีส่วนได้ส่วนเสียภายนอก (External Integrity and Transparency Assessment: EIT)	
6) คุณภาพการดำเนินงาน	7) ประสิทธิภาพการสื่อสาร
8) การปรับปรุงระบบการทำงาน	
แบบตรวจการเปิดเผยข้อมูลสาธารณะ (Open Data Integrity and Transparency Assessment: OIT)	
9) การเปิดเผยข้อมูล	10) การป้องกันการทุจริต

๔. แปลงนโยบายตามโครงการประเมินฯ มาสู่การปฏิบัติโดยมีการกำหนดเป็นมาตรการ/กิจกรรมในการเตรียมความพร้อมและขับเคลื่อนมาตรการการยกระดับคุณธรรมและความโปร่งใสภายในสถานีตำรวจให้เกิดเป็นรูปธรรม

เมื่อวันที่ ๒๗ กุมภาพันธ์ ๒๕๖๘ พ.ต.อ.สมบูรณ์ สีแดง ผกก.สภ.นครไทย ได้มีการประชุมหัวหน้างานทุกสายงาน ทั้ง ๕ สายงาน เพื่อเป็นการกำหนดกรอบการประเมินตามโครงการฯ และแปลงนโยบายดังกล่าวมาสู่การปฏิบัติ เป็นการกำหนดมาตรการกิจกรรมในการเตรียมความพร้อมและขับเคลื่อนการยกระดับคุณธรรมและความโปร่งใสภายในสถานีตำรวจให้เกิดเป็นรูปธรรมในที่สุด

ปฏิทินกิจกรรม การปฏิบัติหน้าที่ (ตัวชี้วัดที่ ๑)

๑. วิธีการดำเนินการ

๑.๑ การจัดทำหรือนำคู่มือปฏิบัติงานของสำนักงานตำรวจแห่งชาติมาเผยแพร่ให้เจ้าหน้าที่ตำรวจได้ศึกษาแนวทางในการปฏิบัติงาน

๑.๒ มีการฝึกอบรมให้แก่เจ้าหน้าที่ตำรวจตามคู่มือปฏิบัติงาน

๑.๓ มีการให้ความรู้อบรมเจ้าหน้าที่ตำรวจในสังกัดด้านการส่งเสริมคุณธรรมและความโปร่งใสในการปฏิบัติงานในแต่ละสายงาน

๒. ระยะเวลาดำเนินการ

ปีงบประมาณ ๒๕๖๘

๓. ผู้รับผิดชอบ

๓.๑ หัวหน้างานทุกสายงานจัดทำข้อมูล เสนอหัวหน้าสถานีตำรวจพิจารณาอนุมัติสั่งการ

๓.๒ งานอำนวยการรวบรวมรายงานและสรุปผล พร้อมทั้งจัดทำประกาศหรือคำสั่งของสถานีตำรวจที่เกี่ยวข้องในแต่ละหัวข้อ

๓.๓ หัวหน้าสถานีตำรวจควบคุม กำกับ ประเมิน และ ติดตามผลการดำเนินการในภาพรวมของแต่ละสายงาน

๔. การติดตามและประเมินผล

- ให้หัวหน้างานอำนวยการรวบรวมข้อมูลจากฝ่ายต่างๆ แล้วรายงานความคืบหน้าต่อหัวหน้าสถานีตำรวจเป็นประจำ ทุกไตรมาส (๓ เดือน)

ในการนี้จะได้มีการนำเสนอผลการปฏิบัติงานจำแนกตามตัวชี้วัดที่ได้กำหนดกรอบการประเมินไว้ดังต่อไปนี้

<u>ตัวชี้วัดที่ ๑ การปฏิบัติหน้าที่</u>

๑. การจัดทำหรือนำคู่มือปฏิบัติงานของสำนักงานตำรวจแห่งชาติมาเผยแพร่ให้เจ้าหน้าที่ตำรวจได้ศึกษาแนวทางในการปฏิบัติงาน

มีการนำคู่มือปฏิบัติงานของแต่ละสายงานที่ทางสำนักงานตำรวจแห่งชาติได้จัดทำขึ้นมาเผยแพร่ผ่านช่องทางเว็บไซต์ Website ของสถานีตำรวจ เพื่อเป็นข้อมูลให้แก่ข้าราชการตำรวจในสถานีตำรวจได้เข้าถึงข้อมูลและนำไปศึกษาพัฒนาปรับปรุงให้การปฏิบัติงานเป็นไปตามมาตรฐานการปฏิบัติงานให้เกิดความถูกต้องและโปร่งใสในการปฏิบัติงานและบริการประชาชนในพื้นที่ ปรากฏดังนี้

๑.๑ งานอำนวยการ

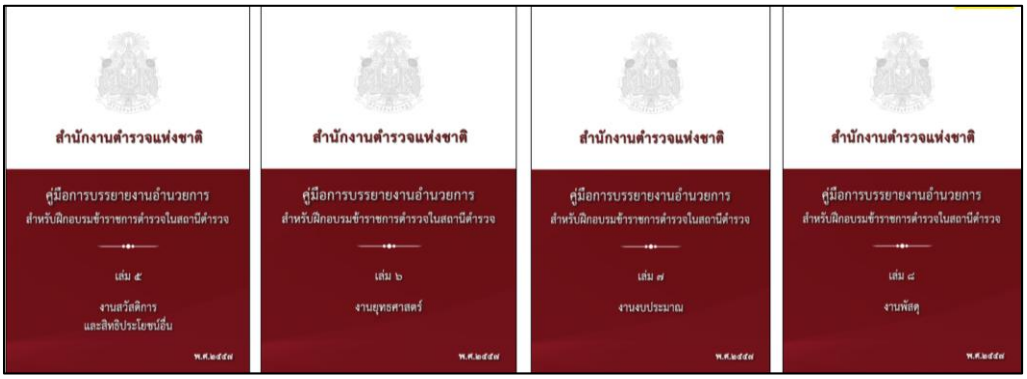

๑.๒. งานป้องกันปราบปราม

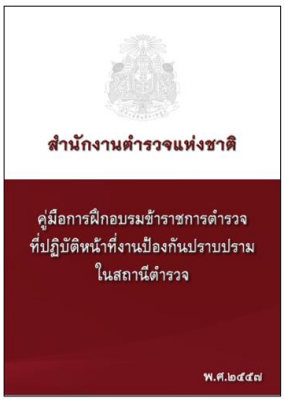

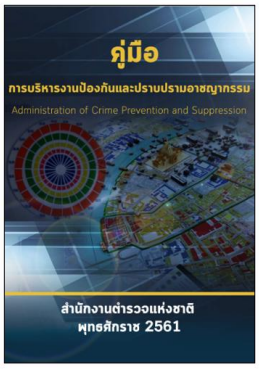

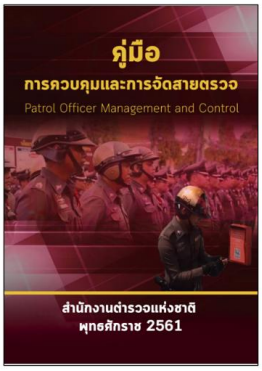

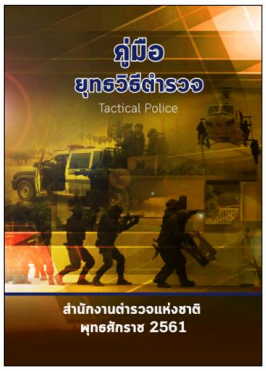

๑.๓.งานจราจร

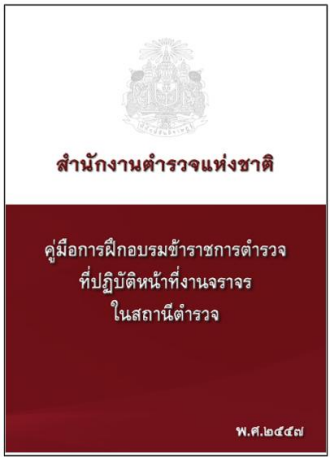

๑.๔.งานสอบสวน

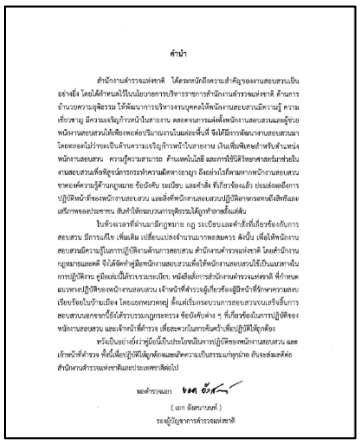

คำนำ

สำนักงานตำรวจแห่งชาติ ได้ตระหนักถึงความสำคัญของงานสอบสวนเป็นอย่างยิ่ง โดยได้กำหนดไว้ในนโยบายการบริหารราชการสำนักงานตำรวจแห่งชาติ ด้านการอำนวยความยุติธรรม ให้พัฒนาการบริหารงานบุคคลให้พนักงานสอบสวนมีความรู้ ความเชี่ยวชาญ มีความเชี่ยวชาญในการทำงาน ตลอดจนการแต่งตั้งพนักงานสอบสวนและผู้ช่วยพนักงานสอบสวนให้เพียงพอต่อปริมาณงานไม่ล่มต่อเพื่อนี้ ยังได้มีการพัฒนางานสอบสวนมาโดยตลอดไม่ว่าจะเป็นด้านความเชี่ยวชาญทางวิชาการ เงินเพิ่มพิเศษสำหรับตำแหน่งพนักงานสอบสวน ความรู้ความสามารถ ด้านเทคโนโลยี และการใช้วิทยาศาสตร์มาช่วยในงานสอบสวนเพื่อพิสูจน์การกระทำความผิดหลายอาญา อีกอย่างไรก็ตามภาระพนักงานสอบสวนขาดองค์ความรู้ด้านกฎหมาย ข้อบังคับ ระเบียบ และคำสั่ง ที่เกี่ยวข้องแล้ว ประมวลผลถึงการปฏิบัติหน้าที่ของพนักงานสอบสวน และตั้งที่พนักงานของสวนปฏิบัติมีภาพการทดสอบสิทธิและเสรีภาพของประชาชน สิทธิไม่ให้ทรมานบวกการจุติธรรมให้ถูกทำลายขึ้นแล้ง

ในที่วงจรอาทิ ค้านมาลิกฎหมาย กฎ ระเบียบและคำสั่งที่เกี่ยวข้องกับการสอบสวน มีการแก้ไข เพิ่มเติม เปลี่ยนแปลงจำนวนมากพอสมควร ดังนั้น เพื่อให้พนักงานสอบสวนมีความรู้ในการปฏิบัติงานด้านการสอบสวน สำนักงานตำรวจแห่งชาติ โดยสำนักงานกฎหมายและคดี จึงได้จัดทำคู่มือพนักงานสอบสวนเพื่อให้พนักงานสอบสวนใช้เป็นแนวทางในการปฏิบัติงาน คู่มือฉบับนี้ใช้ระบบระเบียบ หลักสิ่งเกี่ยวการสำนักงานตำรวจแห่งชาติ ที่กำหนดแนวทางปฏิบัติของพนักงานสอบสวน เจ้าหน้าที่ตำรวจผู้เกี่ยวข้องผู้มีหน้าที่ทำงานทางสอบเรียบร้อยในข้างเนื้อง โดยเอกทรงวหนยู่ ดั้นแต่เรียกขบวนการของขวนขนเครื่องขึ้นการสอบสวนสอกขาดนี้ยังได้ตรวบรวมกฎกระทรวง ข้อบังคับต่าง ๆ ที่เกี่ยวข้องกับการปฏิบัติของพนักงานสอบสวน และตำหนิ้ยังตรวง เพื่อสะดวกในการค้นคว้าเพื่อปฏิบัติได้ถูกต้อง

หวังเป็นอย่างยิ่งว่าคู่มือนี้เป็นประโยชน์แก่การปฏิบัติของพนักงานสอบสวน และเจ้าหน้าที่ตำรวจ ทั้งนี้เพื่อปฏิบัติได้ถูกต้องและมีความเป็นธรรมแก่ทุกฝ่าย ดังจะส่งผลดีต่อสำนักงานตำรวจแห่งชาติและประเทศชาติต่อไป

พลตำรวจเอก

(เอก อังสนาสงค์)

รองผู้บัญชาการตำรวจแห่งชาติ

๒. มีการฝึกอบรมให้แก่เจ้าหน้าที่ตำรวจตามคู่มือปฏิบัติงาน

๒.๑ งานอำนวยการ

เมื่อวันที่ ๔ มีนาคม ๒๕๖๘ พ.ต.อ.สมบูรณ์ สีแดง ผกก.สภ.นครไทย ได้มอบหมายให้ พ.ต.ท.อาคม คุณแสนใส สว.อก.สภ.นครไทย ได้ประชุมชี้แจงเจ้าหน้าที่ฝ่ายอำนวยการ เพื่อรับทราบแนวทางการปฏิบัติตามคู่มือการปฏิบัติงานด้านฝ่ายอำนวยการของสำนักงานตำรวจแห่งชาติในด้านต่าง ๆ อันเป็นการส่งเสริมและพัฒนาให้เจ้าหน้าที่ตำรวจได้สามารถปฏิบัติงานได้ตามแนวทางการปฏิบัติดังกล่าว พร้อมทั้งมีการเสริมสร้างแนวคิดการช่วยเหลือและบริการประชาชน (Service Mind) ให้แก่เจ้าหน้าที่ตำรวจเพื่ออำนวยความสะดวกในการให้บริการแก่ประชาชน เน้นมิให้มีการไม่เรียกรับสินบนจากการปฏิบัติงาน

๒.๒ งานป้องกันปราบปราม

เมื่อวันที่ ๓ มีนาคม ๒๕๖๘ พ.ต.อ.สมบูรณ์ สีแดง ผกก.สภ.นครไทย ได้มอบหมายให้ พ.ต.ท.พิสิฐ ปิ่นแก้ว รอง ผกก.ป.สภ.นครไทย พร้อมด้วย พ.ต.ท.อุเทน จันคีรี สวป.สภ.นครไทย ได้ประชุมชี้แจงเจ้าหน้าที่ฝ่ายป้องกันปราบปราม เพื่อรับทราบแนวทางการปฏิบัติตามคู่มือการปฏิบัติงานด้านฝ่ายป้องกันปราบปรามของสำนักงานตำรวจ

แห่งชาติ อันเป็นการส่งเสริมและพัฒนาให้เจ้าหน้าที่ตำรวจได้สามารถปฏิบัติงานได้ตามแนวทางการปฏิบัติดังกล่าว พร้อมทั้งมีการฝึกยุทธวิธีตำรวจเพื่อเพิ่มประสิทธิภาพในการเข้าระงับเหตุ และเพิ่มความปลอดภัยให้แก่เจ้าหน้าที่ผู้เผชิญเหตุ บังคับใช้กฎหมายอย่างเท่าเทียมไม่เลือกปฏิบัติ เน้นมิให้มีการไม่เรียกรับสินบนจากการปฏิบัติงาน เพิ่มทัศนคติด้านการทำงานเชิงบวก อำนวยความสะดวกการให้บริการแก่ประชาชน

๒.๓ งานจราจร

เมื่อวันที่ ๓๐ มี.ค.๖๘ พ.ต.อ.สมบูรณ์ สีแดง ผกก.สภ.นครไทย ได้มอบหมายให้ พ.ต.ท.อุเทน จันคีรี สวป.สภ.นครไทย ได้ประชุมชี้แจงเจ้าหน้าที่ฝ่ายจราจร เพื่อรับทราบแนวทางการปฏิบัติตามคู่มือการปฏิบัติงานด้านฝ่ายจราจรของสำนักงานตำรวจแห่งชาติ อันเป็นการส่งเสริมและพัฒนาให้เจ้าหน้าที่ตำรวจได้สามารถปฏิบัติงานได้ตามแนวทางการปฏิบัติดังกล่าว บังคับใช้กฎหมายอย่างเท่าเทียมไม่เลือกปฏิบัติ เน้นมิให้มีการไม่เรียกรับสินบนจากการปฏิบัติงาน พร้อมทั้งมีเสริมสร้างแนวคิดการช่วยเหลือและบริการประชาชน (Service Mind) ให้แก่เจ้าหน้าที่ตำรวจจราจรเพื่ออำนวยความสะดวกในการให้บริการ

๒.๔ งานสอบสวน

เมื่อวันที่ ๑๕ มกราคม ๒๕๖๘ พ.ต.อ.สมบูรณ์ สีแดง ผกก.สภ.นครไทย ได้มอบหมายให้ พ.ต.ท.ธนภัทร เกิดสวัสดิ์ รอง ผกก.(สอบสวน) สภ.นครไทย ได้ประชุมชี้แจงเจ้าหน้าที่ฝ่ายสอบสวน เพื่อรับทราบแนวทางการปฏิบัติตามคู่มือการปฏิบัติงานด้านฝ่ายป้องกันปราบปรามของสำนักงานตำรวจแห่งชาติ อันเป็นการส่งเสริมและพัฒนาให้เจ้าหน้าที่ตำรวจได้สามารถปฏิบัติงานได้ตามแนวทางการปฏิบัติดังกล่าว พร้อมทั้งเสริมสร้างแนวคิด การช่วยเหลือและบริการประชาชน (Service Mind) ให้แก่เจ้าหน้าที่ตำรวจ เพื่อส่งเสริมงานบริการ ณ จุดบริการ One Stop Service ของสถานีตำรวจ เน้นมิให้มีการไม่เรียกรับสินบนจากการปฏิบัติงาน บังคับใช้กฎหมายอย่างเท่าเทียมไม่เลือกปฏิบัติ กำชับพนักงานสอบสวนเกี่ยวกับการรับแจ้งความร้องทุกข์ ปฏิบัติต่อผู้ต้องหาอย่างเหมาะสม สอบสวนดำเนินคดีด้วยความเป็นธรรม เป็นไปตามขั้นตอนของกฎหมาย

๒.๕ งานสืบสวน

เมื่อวันที่ ๒๑ มีนาคม ๒๕๖๘ พ.ต.อ.สมบูรณ์ สีแดง ผกก.สภ.นครไทย ได้มอบหมายให้ พ.ต.ท.นครา รุ่งวรรณ รอง ผกก.สส.สภ.นครไทย ได้ประชุมชี้แจงเจ้าหน้าที่ฝ่ายสืบสวน เพื่อรับทราบแนวทางการปฏิบัติตามคู่มือการปฏิบัติงานด้านฝ่ายสืบสวนของสำนักงานตำรวจแห่งชาติ อันเป็นการส่งเสริมและพัฒนาให้เจ้าหน้าที่ตำรวจได้สามารถปฏิบัติงานได้ตามแนวทางการปฏิบัติดังกล่าว พร้อมทั้งเสริมสร้างแนวคิดการป้องกันอาชญากรรมเชิงรุกในหน้างานของฝ่ายสืบสวนให้แก่เจ้าหน้าที่ตำรวจ เน้นมิให้มีการไม่เรียกรับสินบนจากการปฏิบัติงาน บังคับใช้กฎหมายอย่างเท่าเทียมไม่เลือกปฏิบัติ กำชับการปฏิบัติต่อผู้ต้องหาอย่างเหมาะสม เป็นธรรม เป็นไปตามขั้นตอนของกฎหมาย

๓ มีการให้ความรู้อบรมเจ้าหน้าที่ตำรวจในสังกัดด้านการส่งเสริมคุณธรรมและความโปร่งใสในการปฏิบัติงานในแต่ละสายงาน

เมื่อวันที่ ๑๐ มีนาคม ๒๕๖๘ พ.ต.อ.สมบูรณ์ สีแดง ผกก.สภ.นครไทย พร้อมด้วยคณะผู้บริหารสถานีตำรวจ ได้มีการประชุมบริหารของสถานีตำรวจ เพื่อให้ข้าราชการตำรวจได้ทราบและถือปฏิบัติตามข้อราชการที่ต้องดำเนินการในทุกสายงาน รวมถึงให้ข้าราชการตำรวจได้ทราบถึงการประเมินคุณธรรมและความโปร่งใสในการดำเนินงานของหน่วยงานภาครัฐ การดำเนินการให้เกิดความโปร่งใส (ITA) ของสถานีตำรวจ มุ่งเน้นให้เกิดความโปร่งใสในการดำเนินงาน และเพิ่มพูนให้ข้าราชการตำรวจมีคุณธรรม ตามประมวลจริยธรรมข้าราชการตำรวจ อันเป็นการป้องกันความเสี่ยงต่อการรับสินบน และดำเนินตามนโยบายต่อต้านการรับสินบน (Anti-Bribery Policy) ได้ประชุมกำชับการปฏิบัติของเจ้าหน้าที่ของงานอำนวยการในแต่ละฝ่าย โดยได้ดำเนินการประชุมการขับเคลื่อนการประเมินคุณธรรมและความโปร่งใสในการดำเนินงานของหน่วยงานภาครัฐ (Integrity and Transparency Assessment: ITA) ของสถานีตำรวจ ประจำปีงบประมาณ พ.ศ.๒๕๖๘ โดยมี พ.ต.อ.สมบูรณ์ สีแดง ผกก.สภ.นครไทย เป็นประธานการประชุม ซึ่งการประชุมดังกล่าวมีวัตถุประสงค์เพื่อ

๑. เตรียมความพร้อมการรับการประเมินคุณธรรมและความโปร่งในในการดำเนินงานของหน่วยงานภาครัฐ หรือ ITA ของสถานีตำรวจ ประจำปีงบประมาณ ๒๕๖๘

๒. กำหนดแนวทางยกระดับคุณธรรมและความโปร่งใสในหน่วยงาน ๓ ด้าน ได้แก่

๒.๑ การพัฒนายกระดับการให้บริการ One stop service เพื่อปรับปรุงพัฒนาหน่วยงานรองรับการอำนวยความสะดวกประชาชนที่มารับบริการ

๒.๒ ยกระดับการเผยแพร่ข้อมูลสาธารณะ หรือ OIT ตามแบบการประเมิน โดยระบุผู้รับผิดชอบในแต่ละสายงาน เพื่อให้เป็นไปตามเกณฑ์การประเมิน

๒.๓ การสื่อสารบทบาทภารกิจและผลการปฏิบัติงานของ สภ. ให้ผู้มารับบริการทราบ

๓. ศึกษาและวิเคราะห์กรอบการประเมินประเด็นที่ต้องดำเนินการและประเด็นที่ต้องปรับปรุงและพัฒนา ในปีงบ ๒๕๖๘ และกำหนดผู้รับผิดชอบ

๔. กำชับให้คณะทำงานได้ดำเนินการให้ความรู้และแนวทางการปฏิบัติให้แก่ข้าราชการตำรวจทุกสายงานให้นำนโยบายการต่อต้านการรับสินบน (Anti-Bribery Policy) และแนวทางในการรักษาจัดการทรัพย์สินของทางราชการของบริจาค และของกลางให้เป็นไปตามระเบียบฯ

ปฏิทินกิจกรรม การใช้งบประมาณ (ตัวชี้วัดที่ ๒)

๑. วิธีการดำเนินการ

- การจัดทำแผนการใช้จ่ายงบประมาณประจำปี
- กำหนดมาตรการควบคุมการเบิก-จ่ายเงิน
- กำหนดมาตรการควบคุมกระบวนการ จัดซื้อ จัดจ้าง
- การเปิดโอกาสให้บุคลากรภายในมีส่วนร่วมในการตรวจสอบการใช้จ่ายงบประมาณ

๒. ระยะเวลาดำเนินการ

-ปีงบประมาณ ๒๕๖๘

๓. ผู้รับผิดชอบ

๑. หัวหน้าสถานีตำรวจ

๒. สารวัตรอำนวยการ

๓. เจ้าหน้าที่การเงินและพัสดุ

๔. การกำกับ/ติดตามผล

- ให้สารวัตรอำนวยการ รวบรวมข้อมูลจากฝ่ายต่างๆ แล้วรายงานความคืบหน้าต่อหัวหน้าสถานีตำรวจเป็นประจำทุกไตรมาส (๓ เดือน)

ตัวชี้วัดที่ ๒ การใช้งบประมาณ

การใช้งบประมาณเป็นตัวชี้วัดที่มีวัตถุประสงค์เพื่อประเมินการรับรู้ของเจ้าหน้าที่ตำรวจในสถานีตำรวจต่อการปฏิบัติงานของเจ้าหน้าที่ตำรวจอื่นในหน่วยงานของตน ในประเด็นที่เกี่ยวข้องกับการใช้จ่ายงบประมาณอย่างโปร่งใสตรวจสอบได้ ดังต่อไปนี้

แผนการใช้จ่ายงบประมาณ สถานีตำรวจภูธรนครไทย
ประจำปีงบประมาณ พ.ศ.2568 (6 เดือน) เดือน ต.ค.67 - มี.ค.68
ข้อมูล ณ วันที่ 1 เมษายน 2568

ที่	รายการ	เป้าหมาย/วิธีดำเนินการ	จำนวนงบประมาณ /แหล่งที่จัดสรร/สนับสนุน					ระยะเวลาดำเนินการ	ผลที่คาดว่าจะได้รับ
			สตช.	หน่วยงานภาครัฐ	ภาคเอกชน	อปท.	อื่นๆ		
1	โครงการทำบอลพลาแบบขาวแดง มีความมั่นคงปลอดภัยในชีวิตและทรัพย์สิน	เพื่อเป็นการป้องกันและลดปัญหาอาชญากรรม	177,600.00	-	-	-	-	ต.ค.67-มี.ค.68	ลดอาชญากรรม ที่เกิดขึ้นในชุมชน
2	ค่าตอบแทนการปฏิบัติงานนอกเวลาราชการ	- กำหนดมาตรการประหยัดงบประมาณ ให้ผู้บังคับบัญชา กำกับดูแลข้าราชการตำรวจ ในสถานีตำรวจอย่างเต็มที่ - พิจารณามอบสูงสุดให้ผู้ที่มีความจำเป็นต้องปฏิบัติงานโดยเคร่งเท่านั้น	556,600.00	-	-	-	-	ต.ค.67-มี.ค.68	ประหยัดงบประมาณการเบิกจ่าย ค่าตอบแทนในการปฏิบัติงานนอกเวลาราชการ
3	ค่าซ่อมแซมยานพาหนะ	- กำหนดมาตรการประหยัดงบประมาณในการเบิกค่าใช้จ่าย	17,200.00	-	-	-	-	ต.ค.67-มี.ค.68	- ค่าใช้สอยลดลง
4	ค่าจ้างเหมาบริการทำความสะอาด	- กำหนดมาตรการประหยัดงบประมาณในการเบิกค่าใช้จ่าย	62,000.00	-	-	-	-	ต.ค.67-มี.ค.68	- ค่าใช้สอยลดลง
5	วัสดุสำนักงาน	- กำหนดมาตรการในการประหยัด	6,700.00	-	-	-	-	ต.ค.67-มี.ค.68	- ค่าวัสดุสำนักงานลดลง
6	ค่าน้ำมันเชื้อเพลิงและหล่อลื่น	- ได้น้ำมันพอใช้เพื่อตรวจตราความปลอดภัยให้กับประชาชน - ได้น้ำมันพอใช้กับกิจกรรมต่างๆ	930,000.00	-	-	-	-	ต.ค.67-มี.ค.68	- ประชาชนมั่นใจที่เห็นตำรวจช่วยเหลือประชาชนได้ทันเวลา

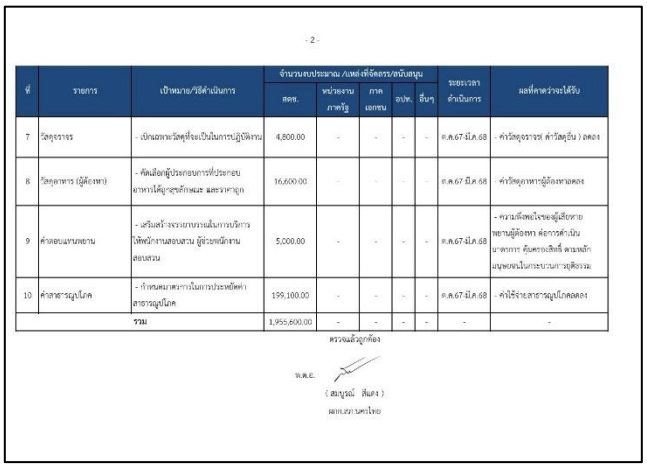

- 2 -

ที่	รายการ	เป้าหมาย/วิธีดำเนินการ	จำนวนงบประมาณ /แหล่งที่จัดสรร/สนับสนุน					ระยะเวลาดำเนินการ	ผลที่คาดว่าจะได้รับ
			สตช.	หน่วยงานภาครัฐ	ภาคเอกชน	อปท.	อื่นๆ		
7	วัสดุธรรธร	- เบิกเอกพะวัสดุซึ่งเป็นในการปฏิบัติงาน	4,800.00	-	-	-	-	ต.ค.67-มี.ค.68	- ค่าวัสดุธรรธร(ค่าวัสดุอื่น) ลดลง
8	วัสดุอาหาร (ผู้ต้องหา)	- คัดเลือกผู้ประกอบการที่ประกอบอาหารได้มาตรฐานสุขลักษณะ และราคาถูก	16,600.00	-	-	-	-	ต.ค.67-มี.ค.68	- ค่าวัสดุอาหารผู้ต้องหาลดลง
9	ค่าตอบแทนยาน	- เสริมสร้างจรรยาบรรณในการบริการให้พนักงานสอบสวน ผู้จำระหนักงานสอบสวน	5,000.00	-	-	-	-	ต.ค.67-มี.ค.68	- ความพึงพอใจของผู้เสียหายพยานผู้ต้องหา ต่อการดำเนินการตรวจ คุ้มครองสิทธิ์ ตามหลักมนุษยชนในกระบวนการยุติธรรม
10	ค่าสาธารณูปโภค	- กำหนดมาตรการในการประหยัดค่าสาธารณูปโภค	199,100.00	-	-	-	-	ต.ค.67-มี.ค.68	- ค่าใช้จ่ายสาธารณูปโภคลดลง
		รวม	1,955,600.00	-	-	-	-	-	-

ตรวจแล้วถูกต้อง

พ.ต.อ.

(สมบูรณ์ สีแดง)
ผกก.สภ.นครไทย

ภาพแสดง**<u>แผนการใช้จ่ายงบประมาณ</u>**ของสถานีตำรวจภูธรนครไทย ประจำปีงบประมาณ ๒๕๖๘

เมื่อวันที่ ๑๐ มีนาคม ๒๕๖๘ พ.ต.อ.สมบูรณ์ สีแดง ผกก.สภ.นครไทย พร้อมด้วย พ.ต.ท.อาคม คุณแสนใส สว.อก.สภ.นครไทย ได้ประชุมกำชับการปฏิบัติของเจ้าหน้าที่งานอำนวยการในการเบิกจ่ายเงินงบประมาณด้วยเอกสารที่ถูกต้อง และเป็นไปตามระเบียบอย่างเคร่งครัด มีการอบรมกำชับการปฏิบัติหน้าที่ของเจ้าหน้าที่การเงิน และเจ้าหน้าที่พัสดุ ที่เกี่ยวข้องกับการเบิกจ่ายเงินสวัสดิการการเบิกจ่ายเงินงบประมาณ และเงินนอก งบประมาณ รวมถึงการขออนุญาตต่ออายุใบสำคัญประจำตัวคนต่างด้าวฯ การจัดซื้อจัดจ้าง และการเบิกจ่ายพัสดุ ดำเนินการด้วยความสุจริต ไม่ให้มีการหาช่องทางในการแสวงหาผลประโยชน์แก่ตนเอง หรือเอื้อประโยชน์ต่อพวกพ้อง พร้อมเน้นย้ำดังนี้

๑. การเบิกจ่ายเงินงบประมาณด้วยเอกสารที่ถูกต้อง และเป็นไปตามระเบียบอย่างเคร่งครัด

๒. มีการอบรมกำชับการปฏิบัติหน้าที่ของเจ้าหน้าที่การเงิน และเจ้าหน้าที่พัสดุ ที่เกี่ยวข้องกับการเบิกจ่ายเงินสวัสดิการการเบิกจ่ายเงินงบประมาณ และเงินนอก งบประมาณ

๓. การขออนุญาตต่ออายุใบสำคัญประจำตัวคนต่างด้าวฯ

๔. การจัดซื้อจัดจ้าง และการเบิกจ่ายพัสดุ ดำเนินการด้วยความสุจริต ไม่ให้มีการหาช่องทางในการแสวงหาผลประโยชน์แก่ตนเอง หรือเอื้อประโยชน์ต่อพวกพ้อง

๕. การพิจารณาเลื่อนขั้นเงินเดือน ความดีความชอบ ให้ยึดหลักคุณธรรม ผลการปฏิบัติงาน ความประพฤติ และอื่น ๆ ของผู้ถูกประเมิน

๖. การตรวจสอบเรื่องร้องเรียน ต้องมีการตรวจสอบข้อเท็จจริงด้วยความโปร่งใส ยุติธรรม เป็นไปตามระเบียบอย่างเคร่งครัด

๗. เน้นย้ำในการอบรมเสริมสร้างคุณธรรมและความโปร่งใสในการปฏิบัติงานในแต่ละสายงานอย่างสม่ำเสมอ

เมื่อวันที่ ๑๐ มีนาคม ๒๕๖๘ พ.ต.อ.สมบูรณ์ สีแดง ผกก.สภ.นครไทย พร้อม พ.ต.ท.อาคม คุณแสนใส สว.อก.สภ.นครไทย ได้มีการนำข้อมูลการใช้จ่ายเงินงบประมาณมาชี้แจงในที่ประชุมบริหารสถานีตำรวจ วัตถุประสงค์เพื่อให้ข้าราชการตำรวจในสถานีตำรวจได้รับทราบการใช้**จ่ายเงินงบประมาณเป็นไปอย่างถูกต้อง โปร่งใส ตรวจสอบได้** พร้อมทั้งได้มีการชี้แจง**การเบิกจ่ายให้เป็นไปตามระเบียบที่ถูกต้อง เช่น เบี้ยเลี้ยง ค่าทำงานล่วงเวลา ค่าเดินทาง ค่าใช้จ่ายกองทุนเพื่อการสืบสวนสอบสวน การป้องกันและปราบปรามการกระทำความผิดทางอาญา เป็นต้น พร้อมนี้ได้กำชับให้แนบเอกสารประกอบการเบิกจ่ายให้ถูกต้องตามระเบียบอย่างเคร่งครัด**

เมื่อวันที่ ๑๐ มีนาคม ๒๕๖๘ พ.ต.ท.อาคม คุณแสนใส สว.อก.สภ.นครไทย ได้มีการนำข้อมูลการใช้จ่ายเงินงบประมาณมาชี้แจงในที่ประชุมบริหารสถานีตำรวจ เพื่อให้ข้าราชการตำรวจในสถานีตำรวจได้รับทราบการใช้จ่ายเงินงบประมาณเป็นไปอย่างถูกต้อง รวมถึงชี้แจงแนวทางการเบิกจ่ายงบประมาณ การเบิกจ่าย ยืมใช้ เก็บรักษา รับและแจกจ่ายพัสดุ ครุภัณฑ์ของทางราชการและของบริจาคให้ถูกต้องตามระเบียบ รวมถึงแนวทางการตรวจสอบข้อเท็จจริงในเรื่องร้องเรียนต่าง ๆ ให้เป็นไปด้วยความโปร่งใส รวดเร็ว ยุติธรรม และอบรมเสริมสร้างคุณธรรมและความโปร่งใสในการปฏิบัติงานให้แก่ข้าราชการตำรวจได้รับทราบ

เมื่อวันที่ ๔ มีนาคม ๒๕๖๘ พ.ต.ท.อาคม คุณแสนใส สว.อก.สภ.นครไทย ได้มีการนำข้อมูลการใช้จ่ายเงินงบประมาณมาชี้แจงในที่ประชุมฝ่ายอำนวยการ เพื่อให้ข้าราชการตำรวจในสถานีตำรวจได้รับทราบการใช้จ่ายเงินงบประมาณเป็นไปอย่างถูกต้อง รวมถึงชี้แจงแนวทางการเบิกจ่ายงบประมาณ การเบิกจ่าย ยืมใช้ เก็บรักษา รับและแจกจ่ายพัสดุ ครุภัณฑ์ของทางราชการและของบริจาคให้ถูกต้องตามระเบียบ รวมถึงแนวทางการตรวจสอบข้อเท็จจริงในเรื่องร้องเรียนต่าง ๆ ให้เป็นไปด้วยความโปร่งใส รวดเร็ว ยุติธรรม และอบรมเสริมสร้างคุณธรรมและความโปร่งใสในการปฏิบัติงานให้แก่ข้าราชการตำรวจได้รับทราบ

<u>การกำหนดมาตรการควบคุมการจัดซื้อจัดจ้าง และการตรวจรับพัสดุ</u>

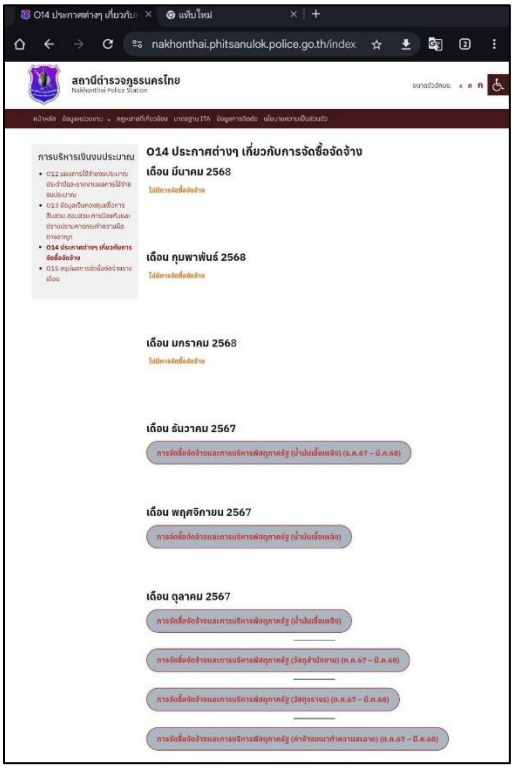

สถานีตำรวจมีการเผยแพร่ประกาศต่างๆ เกี่ยวกับการจัดซื้อจัดจ้างผ่านทาง Website ของสถานีตำรวจ

ปฏิทินกิจกรรม การใช้อำนาจ (ตัวชี้วัดที่ ๓)

๑. วิธีการดำเนินการ

- วางกรอบนโยบาย การประเมินผลการปฏิบัติงานอย่างเป็นธรรม เช่น การพิจารณาเลื่อนขั้น เลื่อนเงินเดือน เป็นต้น

- สร้างช่องทางร้องเรียน และมาตรการต่าง ๆ กรณีผู้บังคับบัญชาการใช้อำนาจสั่งการให้แก่ผู้ใต้บังคับบัญชาทำในธุระส่วนตัวของผู้บังคับบัญชา หรือทำในสิ่งที่ไม่ถูกต้อง

- การมอบหมายการปฏิบัติหน้าที่อย่างเป็นธรรม

๒. ระยะเวลาดำเนินการ

ปีงบประมาณ ๒๕๖๘

๓. ผู้รับผิดชอบ

๑. ผกก.สภ.

๒. หัวหน้าสายงานทุกสายงาน

๔. การกำกับ/ติดตามผล

- ให้สารวัตรอำนวยการ รวบรวม ข้อมูลจากฝ่ายต่างๆ รายงานความคืบหน้าต่อหัวหน้าสถานีตำรวจ ทุกไตรมาส (๓ เดือน)

<u>ตัวชี้วัดที่ ๓ การใช้อำนาจ</u>

การใช้อำนาจเป็นตัวชี้วัดที่มีวัตถุประสงค์เพื่อประเมินการรับรู้ของเจ้าหน้าที่ตำรวจในสถานีต่อการปฏิบัติงานของเจ้าหน้าที่ตำรวจอื่นในสถานีของตนเอง ในประเด็นที่เกี่ยวข้องกับการใช้อำนาจและตำแหน่งหน้าที่เพื่อแสวงหาผลประโยชน์ การมอบอำนาจการปฏิบัติหน้าที่อย่างไม่เป็นธรรม รวมถึงการประเมินผลการปฏิบัติการอย่างไม่เป็นธรรม มีรายละเอียดดังนี้

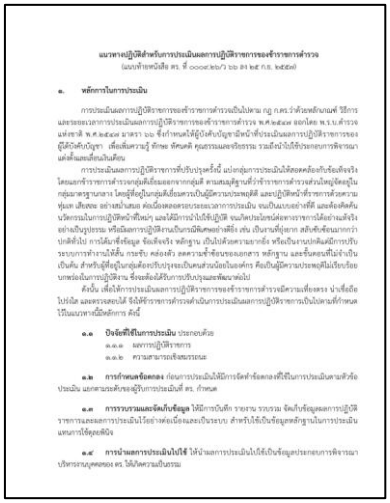

แนวทางปฏิบัติสำหรับการประเมินผลการปฏิบัติราชการของข้าราชการตำรวจ

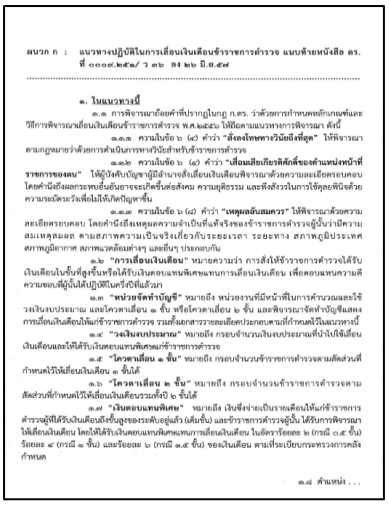

แนวทางในการเลื่อนเงินเดือนข้าราชการตำรวจ

หน้า ๑๐
เล่ม ๑๓๐ ตอนที่ ๑๕ ก ราชกิจจานุเบกษา ๒๒ สิงหาคม ๒๕๕๖

กฎ ก.ตร.
ว่าด้วยการกำหนดหลักเกณฑ์
และวิธีการพิจารณาเลื่อนเงินเดือนข้าราชการตำรวจ
พ.ศ. ๒๕๕๖

อาศัยอำนาจตามความในมาตรา ๑๑ (๒) และมาตรา ๑๔ วรรคสาม แห่งพระราชบัญญัติตำรวจแห่งชาติ พ.ศ. ๒๕๖๗ และแก้ ก.ตร. ในการประชุมครั้งที่ ๔/๒๕๕๖ เมื่อวันที่ ๗ มิถุนายน พ.ศ. ๒๕๕๖ ก.ตร. จึงออกกฎ ก.ตร. ไว้ ดังต่อไปนี้

ข้อ ๑ กฎ ก.ตร. นี้ให้ใช้บังคับตั้งแต่วันถัดจากวันประกาศในราชกิจจานุเบกษาเป็นต้นไป

ข้อ ๒ ให้ยกเลิก

(๑) กฎ ก.ตร. ว่าด้วยการกำหนดหลักเกณฑ์และวิธีการพิจารณาเลื่อนเงินเดือนข้าราชการตำรวจ พ.ศ. ๒๕๔๙

(๒) กฎ ก.ตร. ว่าด้วยการกำหนดหลักเกณฑ์และวิธีการพิจารณาเลื่อนเงินเดือนข้าราชการตำรวจ (ฉบับที่ ๒) พ.ศ. ๒๕๕๐

(๓) กฎ ก.ตร. ว่าด้วยการกำหนดหลักเกณฑ์และวิธีการพิจารณาเลื่อนเงินเดือนข้าราชการตำรวจ (ฉบับที่ ๓) พ.ศ. ๒๕๕๑

(๔) กฎ ก.ตร. ว่าด้วยการกำหนดหลักเกณฑ์และวิธีการพิจารณาเลื่อนเงินเดือนข้าราชการตำรวจ (ฉบับที่ ๔) พ.ศ. ๒๕๕๔

ข้อ ๓ ในกฎ ก.ตร. นี้

"ปี" หมายความว่า ปีงบประมาณ

"ครึ่งปีแรก" หมายความว่า ระยะเวลาตั้งแต่วันที่ ๑ ตุลาคม ถึงวันที่ ๓๑ มีนาคม

"ครึ่งปีหลัง" หมายความว่า ระยะเวลาตั้งแต่วันที่ ๑ เมษายน ถึงวันที่ ๓๐ กันยายน

"ครึ่งปีที่แล้วมา" หมายความว่า ระยะเวลาครึ่งปีแรกหรือครึ่งปีหลังที่ล่วงมาแล้วแต่กรณี

"ศักยภาพในประเทศ" หมายความว่า การศึกษาในประเทศตามหลักสูตรที่เป็นการเพิ่มพูนความรู้ด้วยการเรียนเพื่อการวิจัย เพื่อให้ได้มาซึ่งปริญญาหรือประกาศนียบัตรวิชาชีพขั้นอาชีพชั้นสูงหรือปริญญาดุษฎีบัณฑิต

กฎ ก.ตร.ว่าด้วยการกำหนดหลักเกณฑ์และวิธีการเลื่อนเงินเดือนข้าราชการตำรวจ

หลักเกณฑ์การพัฒนากำลังพลตาม
ยุทธศาสตร์สำนักงานตำรวจแห่งชาติ 20 ปี

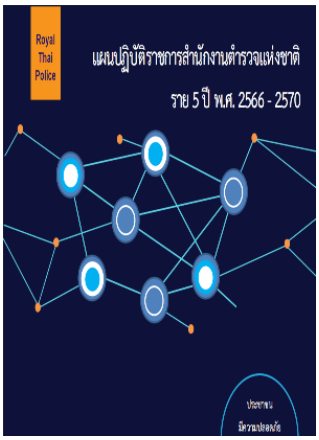

แผนปฏิบัติราชการสำนักงาน
ตำรวจแห่งชาติ ราย 5 ปี 66-70

แผนปฏิบัติราชการสำนักงาน
ตำรวจแห่งชาติ ปี68

ประกาศ สถานีตำรวจภูธรนครไทย
เรื่อง แนวทางบริหารและพัฒนากำลังพลของสถานีตำรวจภูธรนครไทย

เพื่อให้การบริหารกำลังพลของสถานีตำรวจภูธรนครไทย เป็นไปตามนโยบายสำนักงานตำรวจแห่งชาติของรัฐบาลที่จะแบบการปฏิรูปประเทศและยุทธศาสตร์ชาติ ๒๐ ปี (พ.ศ.๒๕๖๑ - ๒๕๘๐) และพระราชกฤษฎีกาว่าด้วยหลักเกณฑ์และวิธีการบริหารจัดการบ้านเมืองที่ดี พ.ศ.๒๕๖๐ ซึ่งส่งผลต่อการประเมินคุณธรรมและความโปร่งใสการดำเนินงานของหน่วยงานภาครัฐ (Integrity and Transparency Assessment : ITA) สถานีตำรวจนครบาล/สถานีตำรวจภูธร นั้น

สถานีตำรวจภูธรนครไทย จึงได้กำหนดนโยบายการบริหารทรัพยากรบุคคล เพื่อใช้เป็นหลักการและแนวทางในการบริหารกำลังพลของสถานีตำรวจภูธรนครไทย ดังนี้

๑. ด้านการบริหารกำลังพลและการใช้ยุทธ์กำลังพล

๑.๑ การกำหนดตำแหน่ง การสรรหา และการบรรจุแต่งตั้ง ให้มีการวางแผนกำลังพลที่เหมาะสมมุ่งสรรหาบุคลากรด้วยระบบการคัดเลือกที่มีประสิทธิภาพและเป็นธรรม โดยคำนึงถึงความรู้ความสามารถและคุณลักษณะตามที่กำหนด รวมถึงให้มีประโยชน์และผลสำเร็จของส่วนงานเป็นสำคัญ

๑.๒ ให้มีการวางแผนมุ่งเน้นการสร้างคุณภาพชีวิตการทำงานด้วยให้มีความสมดุลโดยการสร้างสภาพแวดล้อม ระบบวิธีการทำงานที่ดี มีเส้นทางความก้าวหน้าในตำแหน่งงาน มีการวางแผนเตรียมความพร้อมของบุคลากรที่ดำรงตำแหน่งสำคัญในอนาคต มีการพัฒนาฐานข้อมูลสารสนเทศบุคลากร

๑.๓ มีการประเมินผลงาน จัดลำดับความสำคัญความชอบที่ชัดเจนและยึดปฏิบัติโดยทั่วกัน โปร่งใสเป็นธรรมตามหลักเกณฑ์ที่กำหนดของสำนักงานตำรวจแห่งชาติ

๒. หลักเกณฑ์การพัฒนากำลังพล

ให้ความสำคัญในการส่งเสริมและพัฒนาศักยภาพของข้าราชการตำรวจและบุคลากรในสังกัดทุกระดับให้มีความรู้ ความสามารถ และทักษะด้านต่างๆ เพื่อให้เกิดความพร้อมในการปฏิบัติหน้าที่อย่างมีประสิทธิภาพ มุ่งเน้นความเป็นมืออาชีพ และระงับสถานการณ์ต่างๆ ที่อาจเกิดขึ้นเฉพาะหน้า ทั้งด้านการปฏิบัติหน้าที่ในการป้องกันปราบปรามอาชญากรรม และการให้บริการประชาชน ตามอำนาจหน้าที่ของแต่ละสายงาน ได้แก่

๒.๑ งานสืบสวน : มุ่งเพิ่มพูนความสามารถของข้าราชการตำรวจระดับผู้ปฏิบัติ ได้แก่ วะดับรองสารวัตร และชั้นประทวน โดยเฉพาะความรู้เฉพาะด้าน อาทิ การเงิน งบประมาณ พัสดุ และการจัดซื้อจัดจ้าง ให้มีความรู้ความเข้าใจในระเบียบ ข้อกฎหมายที่เกี่ยวข้อง

/๒.๒ งานป้องกัน...

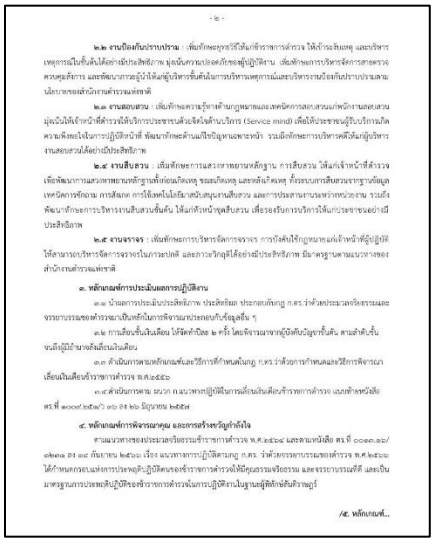

- ๒ -

๒.๒ งานป้องกันปราบปราม : เพิ่มทักษะยุทธวิธีที่เหมาะสมการดำรวจ ให้เข้าระงับเหตุ และบริหารเหตุการณ์ในขั้นต้นได้อย่างมีประสิทธิภาพ มุ่งเน้นความปลอดภัยของผู้ปฏิบัติงาน เพิ่มทักษะการบริหารจัดการสายตรวจ ควบคุมจัดการ และพัฒนากรอบปัง ให้ผลผู้บริหารขั้นต้นในการบริหารพฤกรณ์และบริหารงานป้องกันปราบปรามตามนโยบายของสำนักงานตำรวจแห่งชาติ

๒.๓ งานสอบสวน : เพิ่มทักษะความรู้ทางด้านกฎหมายและเทคนิคการสอบสวนเกี่ยวกับงานสอบสวน มุ่งเน้นให้เจ้าหน้าที่ตำรวจให้บริการประชาชนด้วยจิตใจด้านบริการ (Service mind) เพื่อให้บริการประชาชนผู้รับบริการเกิดความพึงพอใจในการปฏิบัติหน้าที่ พัฒนาทักษะด้านแก้ไขปัญหาตามสายหน้า รวมถึงทักษะการบริหารคดีให้เกิดผู้บริหารงานสอบสวนได้อย่างเป็นประสิทธิภาพ

๒.๔ งานสืบสวน : เพิ่มทักษะการแสวงหาพยานหลักฐาน การสืบสวน ให้แก่เจ้าหน้าที่ตำรวจเพื่อพัฒนาการแสวงหาพยานหลักฐานที่เกี่ยวเนื่องคดี ระและเกี่ยวคดี และหลักคดี ทั้งระบบการสืบสวนข้อมูลเทคนิคการข่าวกลาง การสืบสวน การใช้เทคโนโลยีมาสนับสนุนงานสืบสวน และการประสานงานหว่างหน่วยงาน รวมถึงพัฒนาทักษะกระบวนการบริหารงานสืบสวนขั้นต้น ให้แก่หัวหน้าชุดสืบสวน เพื่อรองรับการบริการให้แก่ประชาชนอย่างมีประสิทธิภาพ

๒.๕ งานจราจร : เพิ่มทักษะการบริหารจัดการจราจร การบังคับใช้กฎหมายแก่เจ้าหน้าที่ผู้ปฏิบัติให้สามารถบริหารจัดการจราจรในการปฏิบัติ และภาวะวิกฤติได้อย่างมีประสิทธิภาพ มีมาตรฐานตามแนวทางของสำนักงานตำรวจแห่งชาติ

๓. หลักเกณฑ์การประเมินผลการปฏิบัติงาน

๓.๑ นำผลการประเมินประสิทธิภาพ ประสิทธิผล ประกอบกับกฎ ก.ตร.ว่าด้วยประมวลจริยธรรมและจรรยาบรรณของตำรวจมาเป็นหลักในการพิจารณาประกอบกับข้อมูลอื่น ๆ

๓.๒ การเลื่อนขั้นเงินเดือน ให้จัดทำปีละ ๒ ครั้ง โดยพิจารณาจากผู้บังคับบัญชาขั้นต้น ตามลำดับขั้นจนถึงผู้มีอำนาจสั่งเลื่อนเงินเดือน

๓.๓ ดำเนินการตามหลักเกณฑ์และวิธีการที่กำหนดในกฎ ก.ตร.ว่าด้วยการกำหนดและวิธีการพิจารณาเลื่อนเงินเดือนข้าราชการตำรวจ พ.ศ.๒๕๕๖

๓.๔ ดำเนินการตาม ผบช ก.แนวทางปฏิบัติในการเลื่อนเงินเดือนข้าราชการตำรวจ แบบหัวหน้าสัญญะ ตร.ที่ ๐๐๑๑.๒๕๗๖ ลว ๑๑ มิถุนายน ๒๕๖๔

๔. หลักเกณฑ์การพิจารณาคุณ และการสร้างขวัญกำลังใจ

ตามแนวทางของประมวลจริยธรรมข้าราชการตำรวจ พ.ศ.๒๕๖๔ และตามหนังสือ ตร.ที่ ๐๐๑๑.๒๕/๑๑๓๓ ๓๑ ตุลาคม ๒๕๖๐ เรื่อง แนวทางการปฏิบัติตามกฎ ก.ตร. ว่าด้วยจรรยาบรรณของตำรวจ พ.ศ.๒๕๖๐ ได้กำหนดกรอบแห่งการประพฤติปฏิบัติตนของข้าราชการตำรวจให้มีคุณธรรมจริยธรรม และจรรยาบรรณที่ดี และเป็นมาตรฐานการประพฤติปฏิบัติของข้าราชการตำรวจในการปฏิบัติงานในฐานะผู้พิทักษ์สันติราษฎร์

/๔. หลักเกณฑ์...

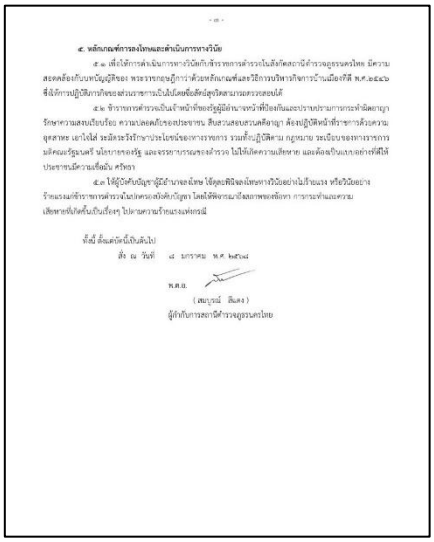

- ๓ -

๔. หลักเกณฑ์การลงโทษและดำเนินการทางวินัย

๔.๑ เพื่อให้การดำเนินการทางวินัยกับข้าราชการตำรวจในสังกัดสถานีตำรวจภูธรนครไทย มีความสอดคล้องกับบทบัญญัติของ พระราชกฤษฎีการว่าด้วยหลักเกณฑ์และวิธีการบริหารจัดการบ้านเมืองที่ดี พ.ศ.๒๕๖๐ ซึ่งจัดการปฏิบัติภารกิจของส่วนราชการเป็นไปเพื่อผลสัมฤทธิ์สูงสุดตามวัตถุประสงค์ได้

๔.๒ ข้าราชการตำรวจเป็นเจ้าหน้าที่ของรัฐผู้มีอำนาจหน้าที่ป้องกันและปราบปรามการกระทำผิดตามกฎรัฐธรรมนูญความสงบเรียบร้อย ความปลอดภัยของประชาชน สิทธิและเสรีภาพของประชาชนผู้รับบริการให้ความสะดวกรวดเร็ว ต้องปฏิบัติหน้าที่ราชการด้วยความยุติธรรม เอาใจใส่ รอบคอบรวดเร็วการประโยชน์ของทางราชการ รวมทั้งปฏิบัติตาม กฎหมาย ระเบียบของทางราชการ มีศีลและศรัทธาในพระรัตนตรัย และจรรยาบรรณของตำรวจ ไม่ให้เกิดความเสียหาย และต้องเป็นแบบอย่างที่ดีให้ประชาชนมีความเชื่อมั่น ศรัทธา

๔.๓ ให้ผู้บังคับบัญชาผู้มีอำนาจสั่งลงโทษ ใช้ดุลยพินิจลงโทษทางวินัยอย่างไม่เร็วและไม่ช้าเกินไป หรือวิบัติอย่างร้ายแรงแก่ข้าราชการตำรวจในสังคมส่งผลกับปัญหา โดยให้พิจารณาถึงสภาพของพฤติกรรม การกระทำและความเสียหายที่เกิดขึ้นเป็นเรื่องๆ ไปตามความร้ายแรงแห่งกรณี

ทั้งนี้ ตั้งแต่บัดนี้เป็นต้นไป

สั่ง ณ วันที่ ๑๔ มกราคม พ.ศ. ๒๕๖๔

พ.ต.อ.

(สมบูรณ์ สีแดง)

ผู้กำกับการสถานีตำรวจภูธรนครไทย

เมื่อวันที่ ๒๗ ก.พ.๖๘ พ.ต.อ.สมบูรณ์ สีแดง ผกก.สภ.นครไทย พร้อมด้วยคณะกรรมการพิจารณาเลื่อนขั้นเลื่อนเงินเดือน ของ สภ.นครไทย ร่วมกันพิจารณาการเลื่อนขั้นเลื่อนเงินเดือนของข้าราชการตำรวจ สภ.นครไทย ครั้งที่ ๑/๖๘ โดยให้มีการเสนอการพิจารณาเลื่อนขั้นเงินเดือน ความดีความชอบ ให้ยึดหลักคุณธรรม ผลการปฏิบัติงาน ความประพฤติ และอื่น ๆ ของผู้ถูกประเมิน

เมื่อวันที่ ๑๐ มี.ค.๖๘ พ.ต.อ.สมบูรณ์ สีแดง ผกก.สภ.นครไทย พร้อมด้วยผู้บริหารสถานีตำรวจ ได้มีการประชุมและชี้แจงให้ข้าราชการตำรวจในสถานีตำรวจได้ทราบ และกำชับการมอบหมายหน้าที่อย่างเป็นธรรม มิให้มีการใช้อำนาจหรือตำแหน่งในการแสวงหาประโยชน์ รวมถึงแนวทางการบริหารและพัฒนากำลังพลให้สอดคล้องกับแนวทางทางของสำนักงานตำรวจแห่งชาติ

เมื่อวันที่ ๒๕ ก.พ.๖๘ พ.ต.อ.สมบูรณ์ สีแดง ผกก.สภ.นครไทย พร้อมด้วยผู้บริหารสถานีตำรวจ ได้ร่วมปล่อยแถวข้าราชการตำรวจ สถานีตำรวจภูธรนครไทย โดยมีข้อแนะนำ สั่งการ และให้ความรู้ ก่อนออกปฏิบัติหน้าที่ ดังนี้

๑. นำข้าราชการตำรวจ สถานีตำรวจภูธรนครไทย เคารพธงชาติ สวดมนไหว้พระ พร้อมกล่าวอุดมคติตำรวจ

๒. แจ้งข้อสั่งการของผู้บังคับบัญชา ให้ปฏิบัติตามโดยเคร่งครัด

๓. ให้ความรู้ ทบทวน และอัพเดต ข้อกฎหมายที่เป็นปัจจุบัน เพื่อนำไปใช้ในการปฏิบัติหน้าที่ต่อไป

๔. เน้นย้ำให้ปฏิบัติหน้าที่ด้วยความซื่อสัตย์ สุจริต ไม่รับสินบน อดทน อดกลั้น ให้บริการประชาชนอย่างเต็มกำลังความสามารถ พร้อมทั้งปลูกฝังให้ข้าราชการตำรวจปฏิบัติตามประมวลจริยธรรมและจรรยาบรรณตำรวจ

๕. ให้หมั่นเพิ่มความรู้ ความสามารถ ฝึกซ้อมตามแบบยุทธวิธีตำรวจ เพื่อให้ปฏิบัติหน้าที่ได้อย่างมีประสิทธิภาพและปลอดภัย

ปฏิทินกิจกรรม การใช้ทรัพย์สินของราชการ(ตัวชี้วัดที่ ๔)

๑. วิธีการดำเนินการ

- มีแนวทางการเก็บรักษา ตรวจนับทรัพย์สินราชการและของบริจาค รถยนต์ จักรยานยนต์ ยุทธภัณฑ์ เป็นต้น
- กำหนดแนวทางการเบิกจ่าย ยืม ทรัพย์สินราชการไปใช้ในการปฏิบัติหน้าที่
- กำหนดแผนบำรุงรักษาทรัพย์สินราชการ

๒. ระยะเวลาดำเนินการ

ปีงบประมาณ ๒๕๖๘

๓. ผู้รับผิดชอบ

๑. หัวหน้าสถานีตำรวจ
๒. หัวหน้างานอำนวยการ
๓. เจ้าหน้าที่การเงินและ พัสดุ

๔. การกำกับ/ติดตามผล

- ให้หัวหน้างานอำนวยการ รวบรวมข้อมูลจากฝ่ายต่างๆ รายงานความคืบหน้าต่อหัวหน้าสถานีตำรวจทุกไตรมาส (๓ เดือน)

<u>ตัวชี้วัดที่ ๔ การใช้ทรัพย์สินของราชการ</u>

การใช้ทรัพย์สินของทางราชการ เป็นตัวชี้วัดที่มีวัตถุประสงค์เพื่อประเมินการรรับรู้ของเจ้าหน้าที่ตำรวจภายในสถานีตำรวจต่อการปฏิบัติงานของเจ้าหน้าที่ตำรวจอื่นในสถานีของตนเอง ในประเด็นเกี่ยวกับการใช้ทรัพย์สินของทางราชการ ดังนี้

๑.การจัดการทรัพย์สินของทางราชการและของบริจาค

๑. ประกาศของสถานี
๒. มีแนวทางการปฏิบัติการจัดการทรัพย์สินทางราชการและของบริจาค
๓. แนวทางการควบคุม กำกับ ดูแล รักษา ตรวจนับ โดยเฉพาะที่เสี่ยงต่อการนำไปใช้โดยมิชอบ
๔.ข้อสั่งการเรื่องการจัดการอาวุธยุทธภัณฑ์ของทางราชการ

1.แนวทางการจัดการทรัพย์สินของทางราชการ และของบริจาค

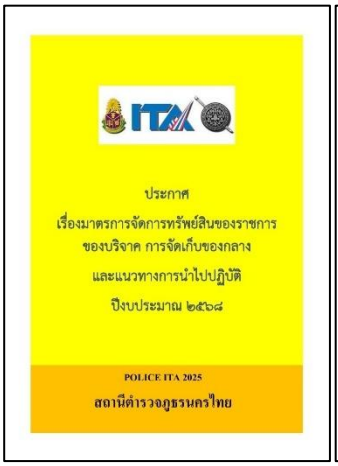

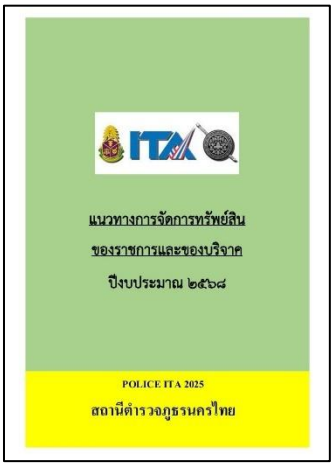

สถานีตำรวจภูธรนครไทย มีการเผยแพร่ข้อมูลแนวทางการยจัดการทรัพย์สินของทางราชการและของบริจาค รวมถึงอาวุธยุทธภัณฑ์ที่เกี่ยวข้องในส่วนของ O๒๓ ทาง Website ของสถานีตำรวจ ได้แก่

๑) ระเบียบกระทรวงการคลัง ว่าด้วยการจัดซื้อจัดจ้างและการบริหารพัสดุภาครัฐ พ.ศ.๒๕๖๐

๒) ระเบียบกระทรวงการคลัง ว่าด้วยการรับเงินหรือทรัพย์สินที่มีผู้บริจาคให้ทางราชการ พ.ศ. ๒๕๒๖

๓) ระเบียบการตำรวจไม่เกี่ยวกับคดี ลักษณะ ๓๔ บทที่ ๘ ว่าด้วยคำแนะนำการรักษาคลังและพัสดุ

๔) ระเบียบการตำรวจไม่เกี่ยวกับคดี ลักษณะ ๓๖ (เดิม) บทที่ ๒๓ การรับมอบ การจ่ายเงิน และการตอบขอบใจหรืออนุโมทนาการบริจาคเงินหรือทรัพย์สิน หรือสิ่งของ

๕) หนังสือสำนักงานตำรวจแห่งชาติ ด่วนที่สุดที่ ๐๐๐๘.๔๒๑/ว๔๔ ลง ๓๐ ก.ย.๕๙ เรื่องกำชับการปฏิบัติและกำหนดมาตรการในการควบคุมและการตรวจสอบเกี่ยวกับการใช้อาวุธปืนของทางราชการ

๖) หนังสือ สำนักงานตำรวจแห่งชาติ ที่ ๐๐๐๗.๒๒/๓๔๐๗ ลง ๕ พ.ย.๖๔ เรื่อง ให้ตรวจสอบอาวุธปืนและเครื่องกระสุนปืนให้เป็นปัจจุบัน

๗) หนังสือ สำนักงานตำรวจแห่งชาติ ที่ ๐๐๐๗.๒๒/๑๙๙๒ ลง ๑๑ พ.ค.๖๕ กำชับการปฏิบัติเกี่ยวกับอาวุธปืนของ ตร.

แนวทางการควบคุม กำกับ ดูแล รักษา ตรวจนับ มีการตรวจสอบตรวจนับและเอกสารการเบิกจ่ายยืมของเจ้าหน้าที่ตำรวจ อาทิ อาวุธปืนยุทธภัณฑ์ รถยนต์ทางราชการ รถจักยานยนต์ทางราชการ ทรัพย์สินทางราชการอื่น เป็นต้น พร้อมมีการลงเผยแพร่การตรวจสอบทรัพย์สินของทางราชการผ่านทาง Website หัวข้อ O๒๓

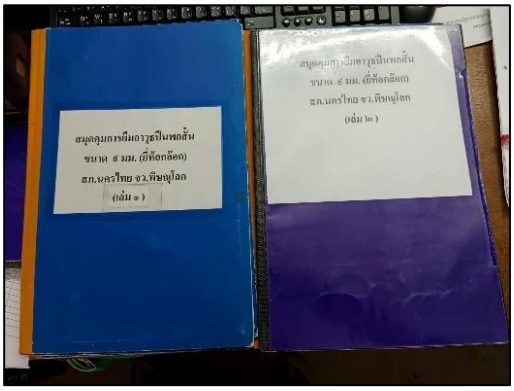

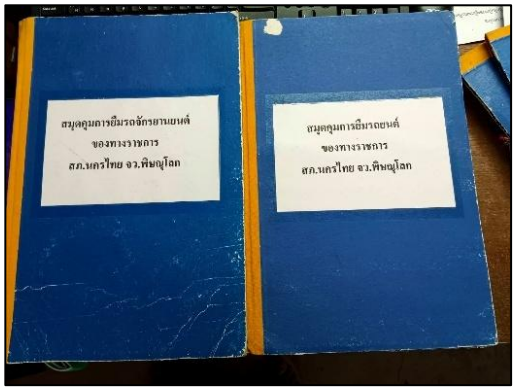

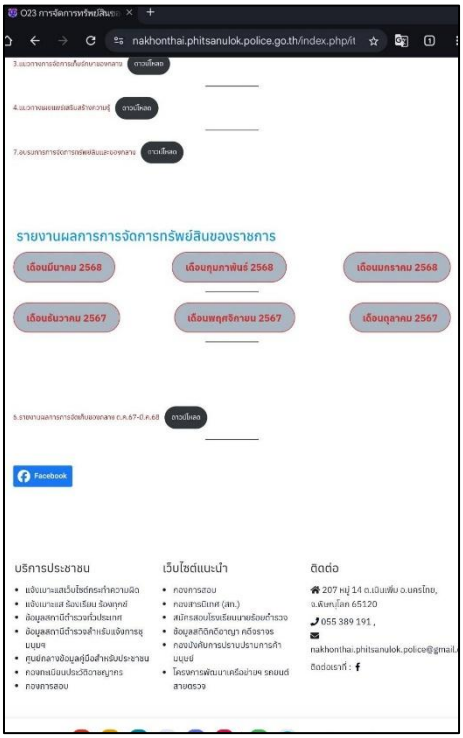

๒. แนวทางการบริหารจัดการของกลาง

ได้มีการเผยแพร่แนวทางการจัดเก็บของกลาง พร้อมหนังสือคำสั่ง ระเบียบ ตร. ว่าด้วยการเก็บรักษาและการจำหน่ายของกลาง พ.ศ.๒๕๖๕ เพื่อเป็นแนวทางในการเก็บรักษาและการจำหน่ายของกลางให้เจ้าหน้าที่ถือปฏิบัติอย่างถูกต้อง

2.แนวทางการจัดการเก็บรักษาของกลาง

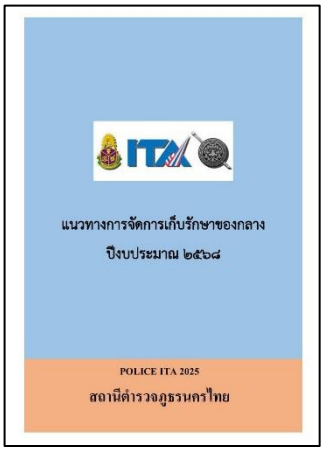

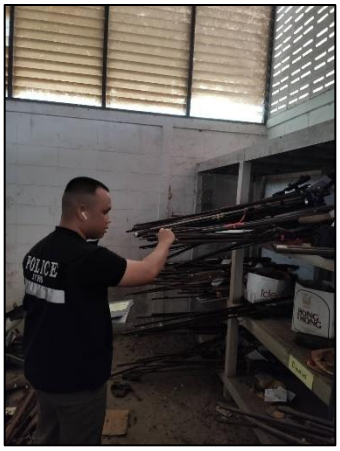

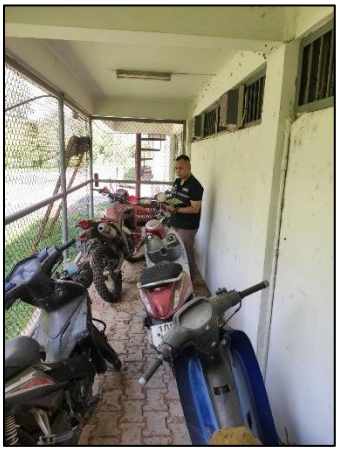

ได้มีคำสั่งให้เจ้าหน้าที่ผู้ดูแลของกลางตรวจสอบการจัดเก็บรักษาของกลางในสถานีตำรวจเป็นประจำ มีสภาพมั่นคงแข็งแรง จัดการเป็นสัดส่วน

๓. แนวทางการเผยแพร่ เสริมสร้างความรู้ ความเข้าใจ

ได้มีการเผยแพร่แนวทางการใช้ทรัพย์สินของทางราชการให้แก่ข้าราชการตำรวจในสถานีตำรวจได้รับทราบ เพื่อ เป็นการนำแนวทางไปปฏิบัติเกี่ยวกับการใช้ทรัพย์สินของราชการที่ถูกต้อง และกำชับการนำทรัพย์สินของทางราชการไปใช้ในราชการ มิให้นำไปใช้เพื่อประโยชน์ส่วนตัวหรือพวกพ้อง พร้อมมีการเผยแพร่ในรูปแบบ Infographic เพื่อให้เกิดความเข้าใจง่ายในกระบวนการของทั้งส่วนทรัพย์สินของทางราชการและของกลางบนหน้า Website หัวข้อ O๒๓

3. แนวทางการเผยแพร่ เสริมสร้างความรู้ความเข้าใจ

1. แนวทางการปฏิบัติการจัดการทรัพย์สินของทางราชการ

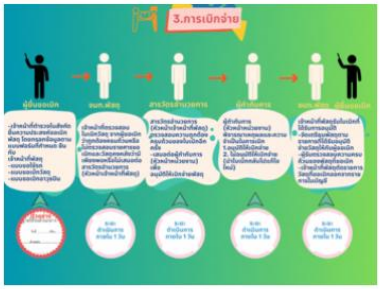

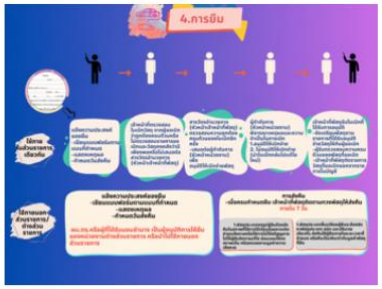

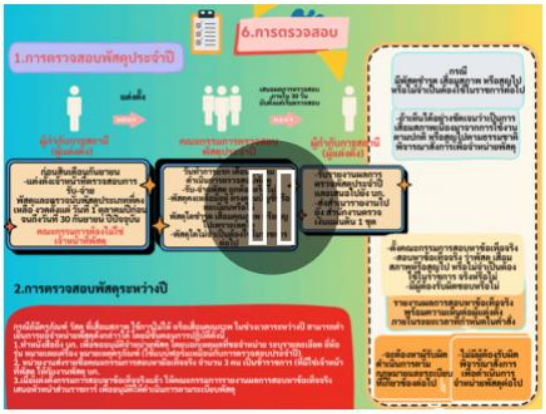

2. แนวทางการปฏิบัติการจัดการของกลาง

เมื่อวันที่ ๑๐ มีนาคม ๒๕๖๘ พ.ต.อ.สมบูรณ์ สีแดง ผกก.สภ.นครไทย พร้อมด้วย พ.ต.ท.อาคม คุณแสนใส สว.อก.สภ.นครไทย ได้มีการประชุมชี้แจงให้ข้าราชการตำรวจเพื่อทราบตามแนวทางการใช้ทรัพย์สินของทางราชการให้แก่ข้าราชการตำรวจในสถานีตำรวจได้รับทราบ เพื่อเป็นการนำแนวทางไปปฏิบัติเกี่ยวกับการใช้ทรัพย์สินของราชการที่ถูกต้อง และกำชับการนำทรัพย์สินของทางราชการไปใช้ในราชการ มิให้นำไปใช้เพื่อประโยชน์ส่วนตัวหรือพวกพ้อง พร้อมทั้งกำชับเก็บรักษาทรัพย์สินของทางราชการที่มีการเบิกจ่ายยืมไปใช้ในราชการของเจ้าหน้าที่ตำรวจ

เมื่อวันที่ ๑๗ มีนาคม ๒๕๖๘ พ.ต.อ.สมบูรณ์ สีแดง ผกก.สภ.นครไทย มอบหมายให้ พ.ต.ท.ธนภัทร เกิดสวัสดิ์ รอง ผกก.(สอบสวน) สภ.นครไทย ได้มีการประชุมชี้แจงให้ข้าราขการตำรวจเพื่อทราบตามแนวทางการเก็บรักษาของกลาง กำชับการเก็บรักษาของกลางและการจำหน่ายของกลางให้เป็นไปตามระเบียบที่ถูกต้อง

ปฏิทินกิจกรรม การแก้ไขปัญหาการทุจริต (ตัวชี้วัดที่ ๕)

๑. วิธีการดำเนินการ

- ประกาศเจตนารมณ์ของหัวหน้าสถานี
- กิจกรรมรณรงค์ปลูกฝังค่านิยม สุจริต ต่อต้านการทุจริต
- เพิ่มช่องทางร้องเรียนร้องทุกข์ผ่านระบบออนไลน์
- การตรวจราชการ

๒. ระยะเวลาดำเนินการ

ปีงบประมาณ ๒๕๖๘

๓. ผู้รับผิดชอบ

๑. หัวหน้าสถานีตำรวจ

๒. คณะกรรมการดำเนินการในการขับเคลื่อน ITA ของสถานีตำรวจ

๔. การกำกับ/ติดตามผล

- ให้หัวหน้าฝ่ายอำนวยการ รวบรวมข้อมูลจากฝ่ายต่างๆ รายงานความคืบหน้าต่อหัวหน้าสถานีตำรวจทุกไตรมาส ๓ เดือน

ตัวชี้วัดที่ ๕ การแก้ปัญหาการทุจริต

การแก้ไขปัญหาการทุจริต เป็นตัวชี้วัดที่มีวัตถุประสงค์เพื่อประเมินการรับรู้ของเจ้าหน้าที่ตำรวจภายในสถานีตำรวจต่อการปฏิบัติหน้าที่ของตำรวจอื่นในสังกัดของตน ในประเด็นเกี่ยวข้องกับการให้ความสำคัญของผู้บังคับบัญชาในการป้องกันและแก้ไขปัญหาการทุจริต รวมไปถึงมีมาตรการป้องกันการทุจริตและแนวทางการปฏิบัติอย่างเป็นรูปธรรม ดังนี้

๑. การป้องกันการทุจริต

๑.๑ สถานีตำรวจมีประกาศนโยบายการต่อต้านการรับสินบน (Anti-Bribery Policy) พร้อมอินโฟกราฟฟิคนโยบายไม่รับของขวัญและของกำนัลจากการปฏิบัติหน้าที่ No Gift policy ประกาศเผยแพร่ทาง Website O๒๐

ประกาศสถานีตำรวจนครไทย
เรื่อง นโยบายต่อต้านการรับสินบน (Anti-Bribery Policy)

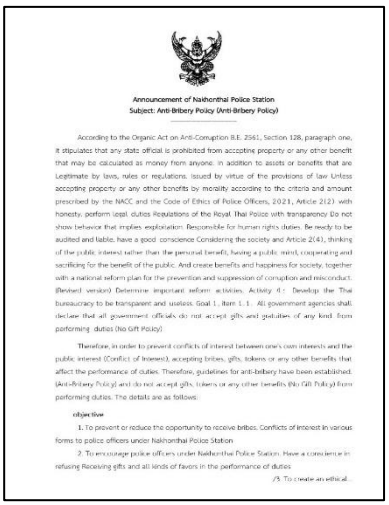

Announcement of Nakhonthai Police Station
Subject: Anti-Bribery Policy (Anti-Bribery Policy)

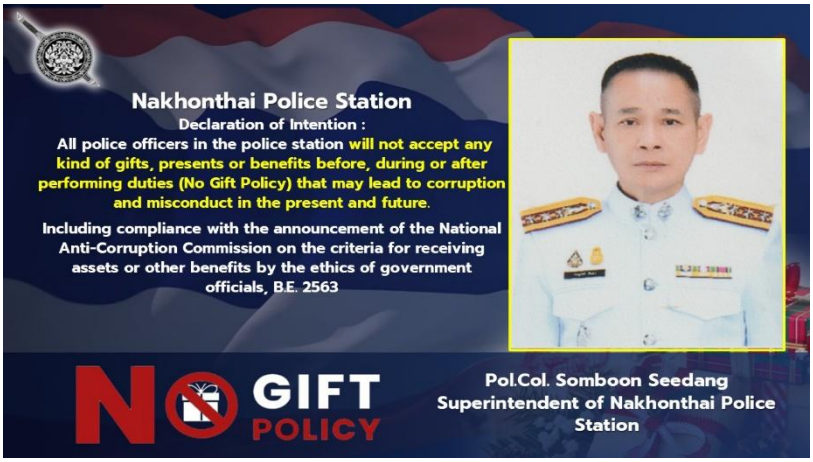

๑.๒ การกำหนดมาตรการการปฏิบัติในการป้องกันการทุจริต

เมื่อวันที่ ๒๑ กุมภาพันธ์ ๒๕๖๘ สถานีตำรวจภูธรนครไทย ได้ดำเนินการประชุมการขับเคลื่อนการประเมินคุณธรรมและความโปร่งใสในการดำเนินงานของหน่วยงานภาครัฐ (Integrity and Transparency Assessment: ITA) ของสถานีตำรวจ ประจำปีงบประมาณ พ.ศ.๒๕๖๘ โดยมี พ.ต.อ.สมบูรณ์ สีแดง ผกก.สภ.นครไทย เป็นประธานการประชุม ซึ่งการประชุมดังกล่าวมีวัตถุประสงค์เพื่อ

๑) **ทำความเข้าใจให้แก่ข้าราชการตำรวจในสถานีทุกนาย ได้รับทราบและถือปฏิบัติตามประกาศนโยบายการต่อต้านการรับสินบน (Anti-Bribery Policy) ของสถานีตำรวจ** พร้อมทั้งปลูกฝังให้ข้าราชการตำรวจได้ปฏิบัติหน้าที่ด้วยความซื่อสัตย์ สุจริต ไม่รับสินบน อดทน อดกลั้น ให้บริการประชาชนอย่างเต็มกำลังความสามารถ พร้อมทั้งปลูกฝังให้ข้าราชการตำรวจปฏิบัติตามประมวลจริยธรรมและจรรยาบรรณตำรวจ

๒) **ให้ความรู้แก่เจ้าหน้าที่ตำรวจในการรักษาจัดการทรัพย์สินของทางราชการ ของบริจาค และของกลางให้เป็นไปตามระเบียบฯ**

๒. การแก้ไขปัญหาการทุจริต

๒.๑ การวิเคราะห์และประเมินความเสี่ยงต่อการรับสินบน

การแก้ไขปัญหาการทุจริตของแต่ละสายงานจะต้องทำการวิเคราะห์สาเหตุและปัจจัยเสี่ยงที่ทำให้เกิดการรับสินบนจากการปฏิบัติหน้าที่ในแต่ละสายงาน เพื่อเป็นแนวทางในการป้องกันและแก้ไขการรับสินบน รวมถึงมาตรการควบคุมตรวจสอบการปฏิบัติงานของเจ้าหน้าที่ตำรวจแต่ละสายงาน สามารถผลิตแผนบริหารความเสี่ยงการรับสินบนของสถานีตำรวจ ปรากฏตาม O๒๐ ดังนี้

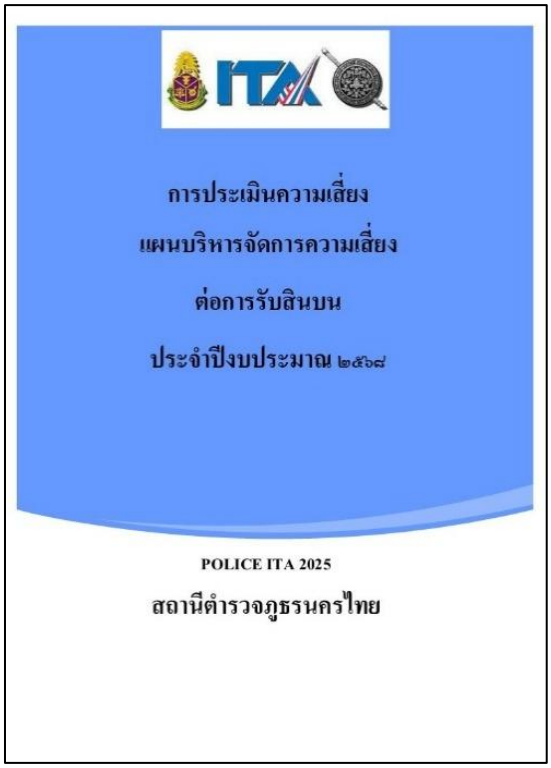

การประเมินความเสี่ยงต่อการรับสินบนของสถานีตำรวจภูธรนครไทย

(๑) สายงานอำนวยการ

ลำดับ	ขั้นตอนการปฏิบัติงาน	ประเด็นความเสี่ยงต่อการรับสินบน (Bribery Risk)	ระดับความเสี่ยง Risk Score (L x I)			
			โอกาส Likelihood	ผลกระทบ Impact	Risk Score	ระดับความเสี่ยง
๑.๑ กระบวนการ : การพิจารณาเลื่อนขั้นเงินเดือน						
๑	ผู้บังคับบัญชาพิจารณาการเลื่อนขั้นเงินเดือนของผู้ใต้บังคับบัญชา ตามแผนการปฏิบัติราชการ ปีละ ๒ ครั้ง (๖ เดือน/ ๑๒ เดือน)	ผู้บังคับบัญชาอาจจะมีการรับสินบนเพื่อพิจารณาความดีความชอบในการเลื่อนขั้นเงินเดือนของผู้ใต้บังคับบัญชา	๕	๓	๑๕	(สูงมาก)
๑.๒ กระบวนการ : การเบิกจ่ายเงินงบประมาณและเงินนอกงบประมาณ						
๑	ตรวจสอบหลักฐานการเบิก จ่ายเงินงบประมาณและเงินนอกงบประมาณ ตามวงรอบ การเบิกจ่าย	ผู้ตรวจสอบอาจจะรับสินบนจากเจ้าหน้าที่ผู้ขอเบิกเงินจากกรณีตรวจสอบเอกสารหลักฐานการเบิกจ่ายเงินงบประมาณที่ไม่ถูกต้อง	๒	๕	๑๐	(สูง)
๑.๓ กระบวนการ : การบริหารจัดการเรื่องร้องเรียน						
๑	เสนอเรื่องตรวจสอบข้อเท็จจริง	คณะกรรมการทรัพย์ตรวจสอบอาจจะรับสินบนจากผู้ถูกร้องเรียนเพื่อให้ยุติเรื่อง	๓	๔	๑๒	(สูง)
๒	กรณีมีหลักฐานพบว่ามีการกระทำความผิดตามที่ถูกร้องเรียน ผู้พิจารณาจะเสนอให้ผู้บังคับบัญชาสั่งการลงโทษตามระเบียบ	คณะกรรมการทรัพย์ตรวจสอบอาจจะรับสินบนเพื่อพิจารณาประเด็นให้การช่วยเหลือผู้ถูกร้องเรียนไม่ให้ได้รับโทษ	๓	๔	๑๒	(สูง)
๑.๔ กระบวนการ : การรับและแจกจ่ายพัสดุ						
๑	เจ้าหน้าที่พัสดุนำพัสดุมาแจกจ่ายให้แต่ละฝ่ายในสังกัดตามความต้องการที่เสนอขอ	เจ้าหน้าที่พัสดุอาจจะรับสินบนจากเจ้าหน้าที่ผู้มาขอเบิกพัสดุ ทำให้การจัดสรรแจกจ่ายพัสดุให้ แต่ละฝ่ายไม่เท่าเทียมกับตามความต้องการที่เสนอขอ	๓	๔	๑๒	(สูง)
๑.๕ กระบวนการ : การจัดซื้อจัดจ้าง						
๑	การจัดทำและประกาศการจัดซื้อจัดจ้าง	เจ้าหน้าที่อาจจะมีการรับสินบนที่ผู้ประกอบการเสนอให้เพื่อแลกกับการปกปิดข้อมูลเอื้อประโยชน์ให้แก่ผู้ประกอบการบางกลุ่ม	๓	๔	๑๒	(สูง)

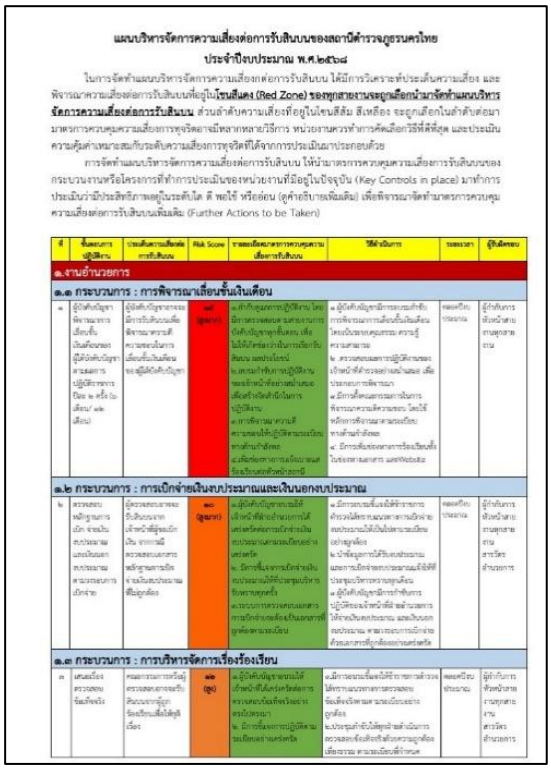

แผนบริหารจัดการความเสี่ยงต่อการรับสินบนของสถานีตำรวจภูธรนครไทย

ประจำปีงบประมาณ พ.ศ.๒๕๖๘

ในการจัดทำแผนบริหารจัดการความเสี่ยงต่อการรับสินบน ได้มีการวิเคราะห์ประเด็นความเสี่ยง และพิจารณาความเสี่ยงต่อการรับสินบนที่อยู่ใน**โซนสีแดง (Red Zone) ของทุกสายงานจะถูกเลือกนำมาจัดทำแผนบริหารจัดการความเสี่ยงต่อการรับสินบน** ส่วนลำดับความเสี่ยงที่อยู่ในโซนสีส้ม สีเหลือง จะถูกเลือกในลำดับต่อมา มาตรการควบคุมความเสี่ยงการทุจริตอาจมีหลากหลายวิธีการ หน่วยงานควรทำการคัดเลือกวิธีที่ดีที่สุด และประเมินความคุ้มค่าเหมาะสมกับระดับความเสี่ยงการทุจริตที่ได้จากการประเมินมาประกอบด้วย

การจัดทำแผนบริหารจัดการความเสี่ยงต่อการรับสินบน ให้นำมาตรการควบคุมความเสี่ยงการรับสินบนของกระบวนงานหรือโครงการที่ทำการประเมินของหน่วยงานที่มีอยู่ในปัจจุบัน (Key Controls in place) มาทำการประเมินว่ามีประสิทธิภาพอยู่ในระดับใด ดี พอใช้ หรือต่ำ (ดูคำอธิบายเพิ่มเติม) เพื่อพิจารณาจัดทำมาตรการควบคุมความเสี่ยงต่อการรับสินบนเพิ่มเติม (Further Actions to be Taken)

ที่	ขั้นตอนการปฏิบัติงาน	ประเด็นความเสี่ยงต่อการรับสินบน	Risk Score	ความเสี่ยงคงเหลือหลังการควบคุมความเสี่ยงการรับสินบน	วิธีดำเนินการ	ระยะเวลา	ผู้รับผิดชอบ
๑.งานอำนวยการ							
๑.๑ กระบวนการ : การพิจารณาเลื่อนขั้นเงินเดือน							
๑	ผู้บังคับบัญชาพิจารณาการเลื่อนขั้นเงินเดือนของผู้ใต้บังคับบัญชาตามแผนการปฏิบัติราชการ ปีละ ๒ ครั้ง (๖ เดือน/ ๑๒ เดือน)	ผู้บังคับบัญชาอาจจะมีการรับสินบนเพื่อพิจารณาความดีความชอบในการเลื่อนขั้นเงินเดือนของผู้ใต้บังคับบัญชา	๑๕ (สูงมาก)	๑.เจ้าที่กำกับดูแลการปฏิบัติงาน โดยมีการตรวจสอบ ผลงานงานการบังคับบัญชาทุกขั้นตอน เพื่อไม่ให้เกิดช่องว่างในการเลือกรับสินบน ผลประโยชน์ ๒.สายการบังคับบัญชาปฏิบัติงานของเจ้าหน้าที่อย่างสม่ำเสมอ เพื่อสร้างจิตสำนึกในการปฏิบัติงาน ๓.การพิจารณาความดีความชอบให้ผู้บังคับบัญชาระดับกองทำการพิจารณาร่วมกันกับเจ้าหน้าที่ตำรวจ ๔.มีการเพิ่มช่องทางการร้องเรียนเพื่อรับฟังความคิดเห็นของผู้ใต้บังคับบัญชา	๑.ผู้บังคับบัญชามีการตรวจบันทึกการพิจารณาการเลื่อนขั้นเงินเดือนโดยเน้นหลักคุณธรรม ความรู้ความสามารถ ๒. ตรวจสอบผลการปฏิบัติงานของเจ้าหน้าที่ตำรวจอย่างสม่ำเสมอ เพื่อประกอบการพิจารณา ๓.มีการตั้งคณะกรรมการในการประเมินความดีความชอบ โดยใช้หลักการพิจารณาตามระเบียบทางด้านพัสดุ ๔. มีการเพิ่มช่องทางการร้องเรียนเพื่อรับฟังความคิดเห็นของผู้ใต้บังคับบัญชา	ตลอดปีงบประมาณ	ผู้กำกับการ หัวหน้าสายงานทุกสายงาน
๑.๒ กระบวนการ : การเบิกจ่ายเงินงบประมาณและเงินนอกงบประมาณ							
๒	ตรวจสอบหลักฐานการเบิก จ่ายเงินงบประมาณและเงินนอกงบประมาณ ตามวงรอบการเบิกจ่าย	ผู้ตรวจสอบอาจจะรับสินบนจากเจ้าหน้าที่ผู้ขอเบิกเงิน จากกรณีตรวจสอบเอกสารหลักฐานการเบิกจ่ายเงินงบประมาณที่ไม่ถูกต้อง	๑๐ (สูงมาก)	๑.ผู้บังคับบัญชาสอบถามให้เจ้าหน้าที่ตำรวจนำเอกการได้มาตรฐานการเบิกจ่ายเงินงบประมาณตามระเบียบอย่างเคร่งครัด ๒. มีการตั้งคณะกรรมการเบิกจ่ายเงินงบประมาณให้ทำบาญชีบริการรับทราบทุกครั้ง ๓.ระบบการตรวจสอบเอกสารการเบิกจ่ายต้องเป็นเอกสารที่ถูกต้องตามระเบียบ	๑.มีการสอบถามเรื่องเงินที่ทำราชการ ตำรวจได้ทราบแนวทางการเบิกจ่ายประกอบได้เป็นไปตามระเบียบอย่างถูกต้อง ๒.นำข้อมูลการได้รับรองส่งประมาณและการเบิกจ่ายงบประมาณมาจัดทำที่ประชุมบริหารทราบทุกเดือน ๓. ผู้บังคับบัญชามีการกำชับการปฏิบัติงานเจ้าหน้าที่ ขอนำเอกสารการเบิกจ่ายงบประมาณ และเงินนอกงบประมาณ ตามระเบียบการเบิกจ่ายตัวเลขการที่ถูกต้องอย่างเคร่งครัด	ตลอดปีงบประมาณ	ผู้กำกับการ หัวหน้าสายงานทุกสายงาน สารวัตรอำนวยการ
๑.๓ กระบวนการ : การบริหารจัดการเรื่องร้องเรียน							
๑	เสนอเรื่องตรวจสอบข้อเท็จจริง	คณะกรรมการทรัพย์ตรวจสอบอาจจะรับสินบนจากผู้ถูกร้องเรียนเพื่อให้ยุติเรื่อง	๑๒ (สูง)	๑.ผู้บังคับบัญชาสอบถามให้เจ้าหน้าที่ตั้งเครื่องไม้เครื่องมือการตรวจสอบ ความสมบูรณ์พร้อมอย่างครบถ้วนครบถ้วน ๒. มีการตั้งคณะกรรมการปฏิบัติงานระเบียบอย่างเคร่งครัด	๑.มีการสอบถามเรื่องเงินที่ทำราชการ ตำรวจได้ทราบแนวทางการตรวจสอบ ขั้นตอนวิธีการตามระเบียบอย่างถูกต้อง ๒.ประชุมกำชับให้ผู้ทำหน้าที่ในการตรวจสอบเรื่องที่ทำตัวความถูกต้องเพื่อความ ตามระเบียบที่กำหนด	ตลอดปีงบประมาณ	ผู้กำกับการ หัวหน้าสายงานทุกสายงาน สารวัตรอำนวยการ

เมื่อวันที่ ๑๐ มีนาคม ๒๕๖๘ สถานีตำรวจภูธรนครไทย ได้ดำเนินการประชุมการขับเคลื่อนการประเมินคุณธรรมและความโปร่งใสในการดำเนินงานของหน่วยงานภาครัฐ (Integrity and Transparency Assessment: ITA) ของสถานีตำรวจ ประจำปีงบประมาณ พ.ศ.๒๕๖๘ โดยมี พ.ต.อ.สมบูรณ์ สีแดง ผกก.สภ.นครไทย เป็นประธานการประชุม ซึ่งการประชุมดังกล่าวมีวัตถุประสงค์เพื่อ

๑) ให้คณะทำงานขับเคลื่อนการประเมินคุณธรรมและความโปร่งใสฯ ทุกสายงานของสถานี ได้ทำการวิเคราะห์และประเมินความเสี่ยงต่อการรับสินบน โดยพิจารณาจาก ๒ ปัจจัย คือ โอกาสที่จะเกิด (Likelihood) พิจารณาความเป็นไปได้ที่จะเกิดเหตุการณ์ความเสี่ยงและผลกระทบ (Impact)

๒) จัดทำแผนบริหารจัดการความเสี่ยงต่อการรับสินบนของสถานี

๓) **กำชับให้คณะทำงานได้ดำเนินการให้ความรู้และแนวทางการปฏิบัติให้แก่ข้าราชการตำรวจทุกสายงานให้นำนโยบายการต่อต้านการรับสินบน (Anti-Bribery Policy) และแนวทางในการรักษาจัดการทรัพย์สินของทางราชการ ของบริจาค และของกลางให้เป็นไปตามระเบียบฯ**

๔) พัฒนาขับเคลื่อนการประเมินคุณธรรมและความโปร่งใสในการดำเนินการของทุกสายงาน พร้อมทั้งพัฒนาแนวทางการอำนวยความสะดวกในการให้บริการแก่ประชาชนได้อย่างมีประสิทธิภาพ

๒.๒ มาตรการการป้องกันการทุจริต และแนวทางการปฏิบัติอย่างเป็นรูปธรรม

สถานีตำรวจได้มีการนำแนวทางจากแผนบริหารความเสี่ยงการรับสินบนไปปฏิบัติในทุกสายงานเพื่อเป็นการป้องกัน ควบคุม และตรวจสอบการปฏิบัติของเจ้าหน้าที่ตำรวจในแต่ละสายงานอย่างเป็นรูปธรรม

เมื่อวันที่ ๑๐ มีนาคม ๒๕๖๘ พ.ต.อ.สมบูรณ์ สีแดง ผกก.สภ.นครไทย พร้อมด้วย รอง ผกก.ทุกสายงาน และ สว.อก. ได้ประชุมกำชับการปฏิบัติของเจ้าหน้าที่ของงานอำนวยการในแต่ละฝ่าย ดังนี้

๑. การเบิกจ่ายเงินงบประมาณด้วยเอกสารที่ถูกต้อง และเป็นไปตามระเบียบอย่างเคร่งครัด

๒. มีการอบรมกำชับการปฏิบัติหน้าที่ของเจ้าหน้าที่การเงิน และเจ้าหน้าที่พัสดุ ที่เกี่ยวข้องกับการเบิกจ่ายเงินสวัสดิการการเบิกจ่ายเงินงบประมาณ และเงินนอก งบประมาณ

๓. การขออนุญาตต่ออายุใบสำคัญประจำตัวคนต่างด้าวฯ

๔. การจัดซื้อจัดจ้าง และการเบิกจ่ายพัสดุ ดำเนินการด้วยความสุจริต ไม่ให้มีการหาช่องทางในการแสวงหาผลประโยชน์แก่ตนเอง หรือเอื้อประโยชน์ต่อพวกพ้อง

๕. การพิจารณาเลื่อนขั้นเงินเดือน ความดีความชอบ ให้ยึดหลักคุณธรรม ผลการปฏิบัติงาน ความประพฤติ และอื่น ๆ ของผู้ถูกประเมิน

๖. การตรวจสอบเรื่องร้องเรียน ต้องมีการตรวจสอบข้อเท็จจริงด้วยความโปร่งใส ยุติธรรม เป็นไปตามระเบียบอย่างเคร่งครัด

เน้นย้ำในการอบรมเสริมสร้างคุณธรรมและความโปร่งใสในการปฏิบัติงานในแต่ละสายงานอย่างสม่ำเสมอ

เมื่อวันที่ ๓ มีนาคม ๒๕๖๘ พ.ต.ท.พิสิฐ ปิ่นแก้ว รอง ผกก.ป.สภ.นครไทย พ.ต.ท.อุเทน จันคีรี สวป.สภ.นครไทย ได้มีการประชุมข้าราชการตำรวจฝ่ายป้องกันปราบปราม สภ.นครไทย เพื่อทราบข้อราชการของฝ่ายป้องกันปราบปราม, วิเคราะห์อาชญากรรมในพื้นที่, หาแนวทางการป้องกันอาชญากรรม และกำชับการปฏิบัติงานอย่างสุจริต โปร่งใส มิให้มีการเรียกรับ หรือยอมจะรับสินบนจากการปฏิบัติงานโดยเด็ดขาด เพิ่มพูนให้ข้าราชการตำรวจมีคุณธรรมตามประมวลจริยธรรมข้าราชการตำรวจ อันเป็นการป้องกันความเสี่ยงต่อการรับสินบน และดำเนินตามนโยบายต่อต้านการรับสินบน (Anti-Bribery Policy) เน้นย้ำให้ข้าราชการตำรวจทุกนายปฏิบัติดังนี้

๑. ผู้บังคับบัญชามีการอบรมชี้แจงเจ้าหน้าที่ในสายงานมิให้มีการเรียบรับสินบน หรือผลประโยชน์อื่นใดจากการปฏิบัติหน้าที่อย่างเคร่งครัด

๒. มีมาตรการควบคุมกำกับดูแลผู้ใต้บังคับบัญชา ตามคำสั่ง ตร.ที่ ๑๒๑๒/๒๕๓๗ อย่างใกล้ชิด

๓. จัดหาสวัสดิการให้แก่ข้าราชการตำรวจเพื่อเป็นขวัญกำลังใจในการปฏิบัติ

๔. มีการเพิ่มช่องทางการร้องเรียนทั้งในช่องทางเอกสาร และ Website

๕. ผู้บังคับบัญชาออกตรวจพื้นที่รับผิดชอบ และสุ่มตรวจการปฏิบัติหน้าที่ตามวงรอบ

๖. ผู้บังคับบัญชามีการอบรมเสริมสร้างคุณธรรมและความโปร่งใสในการปฏิบัติงานให้ข้าราชการตำรวจอย่างสม่ำเสมอ

๗. ประชาสัมพันธ์แนวทางการใช้ ยืม คืน เก็บรักษา ทรัพย์สินของทางราชการ และของบริจาคได้อย่างถูกต้องตามระเบียบ

เมื่อวันที่ ๔ มี.ค.๖๘ พ.ต.ท.พิสิฐ ปิ่นแก้ว รอง ผกก.ป.สภ.นครไทย พร้อมด้วย พ.ต.ท.อุเทน จันคีรี สวป.สภ.นครไทย ประชุมเจ้าหน้าที่ตำรวจฝ่ายจราจร เพื่อทราบข้อราชการในส่วนของงานจราจร การบริหารจัดการจราจรในพื้นที่ มาตรการป้องกันการเกิดอุบัติเหตุบนท้องถนน การวิเคราะห์การเกิดอุบัติเหตุในพื้นที่ การฝึกยุทธวิธีการเผชิญกับเหตุการณ์เฉพาะหน้า มาตรการการตั้งจุดตรวจ และกำชับการปฏิบัติงานอย่างสุจริต โปร่งใส มิให้มีการเรียกรับ หรือยอมจะรับสินบนจากการปฏิบัติงานโดยเด็ดขาด เพิ่มพูนให้ข้าราชการตำรวจมีคุณธรรมตามประมวลจริยธรรมข้าราชการตำรวจ อันเป็นการป้องกันความเสี่ยงต่อการรับสินบน และดำเนินตามนโยบายต่อต้านการรับสินบน (Anti-Bribery Policy) นอกจากนั้นได้กำชับมิให้เจ้าหน้าที่ตำรวจจราจรกระทำในประเด็นความเสี่ยงต่อการรับสินบนโดยจะนำมาตรการลงโทษทางวินัยและอาญามาใช้อย่างเฉียบขาด เน้นย้ำ ดังนี้

๑. ผู้บังคับบัญชาอบบรม กำชับการปฏิบัติงานของเจ้าหน้าที่ตำรวจให้ปฏิบัติตามระเบียบกฎหมายอย่างเคร่งครัด มิให้มีการเรียก รับหรือยอมจะรับสินบน ทรัพย์สินหรือ ประโยชน์อื่นใด เพื่อช่วยเหลือผู้กระทำผิด

๒. ก่อนออกปฏิบัติหน้าที่ หัวหน้างานจราจรต้อง อบรม กำชับการปฏิบัติงานของเจ้าหน้าที่ ตำรวจให้ปฏิบัติตามกฎหมายอย่างเคร่งครัด มิให้มีการเรียก รับ หรือยอมจะรับสินบน ทรัพย์สินหรือประโยชน์อื่นใด เพื่อช่วยเหลือผู้กระทำผิด

๓. ผู้บังคับบัญชาออกตรวจตราสอดส่องการปฏิบัติที่ตู้บังคับไฟจราจรและพื้นที่รับผิดชอบตามวงรอบ

๔. จัดหาสวัสดิการ เช่น อาหารกลางวัน ออกเยี่ยมเยียนครอบครัวผู้ใต้บังคับบัญชาเพื่อ สอบถามถึงปัญหาต่างๆ

๕. มีการเพิ่มช่องทางการร้องเรียนทั้งในช่องทางเอกสาร และWebsite

๖. ผู้บังคับบัญชามีการอบรมเสริมสร้างคุณธรรมและความโปร่งใสในการปฏิบัติงานอย่างสม่ำเสมอ

เมื่อวันที่ ๑๗ มี.ค.๖๘ พ.ต.ท.ธนภัทร เกิดสวัสดิ์ รอง ผกก.(สอบสวน) สภ.นครไทย ประชุมพนักงานสอบสวนและเจ้าหน้าที่งานสอบสวน เร่งรัดสำนวนการสอบสวนที่คงค้างของสถานีตำรวจ กำชับให้เจ้าหน้าที่ดำเนินการ ดังนี้

๑. ผู้บังคับบัญชามีการอบรมชี้แจงเจ้าหน้าที่ในสายงานมิให้มีการเรียกรับสินบนจากการปฏิบัติหน้าที่อย่างเคร่งครัด

๒. มีมาตรการควบคุมกำกับดูแลผู้ใต้บังคับบัญชา ตามคำสั่ง ตร.ที่ ๑๒๑๒/๒๕๓๗ อย่างใกล้ชิด

๓. จัดหาสวัสดิการให้แก่ข้าราชการตำรวจเพื่อเป็นขวัญกำลังใจในการปฏิบัติ

๔. มีการเพิ่มช่องทางการร้องเรียนทั้งในช่องทางเอกสาร และWebsite

๕. ผู้บังคับบัญชาตรวจสำนวนการสอบสวนให้ครบถ้วนตามประเด็นแห่งความผิดและให้ความรู้กำชับการเก็บรวบรวมพยานหลักฐาน

๖. ผู้บังคับบัญชามีการอบรมเสริมสร้างคุณธรรมและความโปร่งใสในการปฏิบัติงาน สม่ำเสมอ

๗. ให้ดำเนินการตามคำสั่ง ตร.ที่ ๔๑๙/๒๕๕๖ อย่างเคร่งครัด

๘. มีการกำชับเรื่องยื่นคำร้องขอปล่อยตัวชั่วคราวต่อพนักงานสอบสวน การนำเงินประกันตัวผู้ต้องหาส่งให้เจ้าหน้าที่การเงินตามวันที่ทำการ

๙. กำชับการปฏิบัติงานอย่างสุจริต โปร่งใส มิให้มีการเรียกรับ หรือยอมจะรับสินบนจากการปฏิบัติงานโดยเด็ดขาด

๑๐. การเก็บรักษา จำหน่าย ของกลางในคดี ให้เป็นไปตามระเบียบ

๑๑. เพิ่มพูนให้ข้าราชการตำรวจมีคุณธรรมตามประมวลจริยธรรมข้าราชการตำรวจ อันเป็นการป้องกันความเสี่ยงต่อการรับสินบน และดำเนินตามนโยบายต่อต้านการรับสินบน (Anti-Bribery Policy)

เมื่อวันที่ ๑๑ มี.ค.๖๘ พ.ต.ท.นครา รุ่งวรรณ รอง ผกก.สส.สภ.นครไทย พร้อมด้วย พ.ต.ท.สมปอง พรมรักษา สว.สส.สภ.ฯ ประชุมเจ้าหน้าที่ตำรวจฝ่ายสืบสวน เพื่อทราบข้อราชการในส่วนของงานสืบสวนดังนี้

๑.ผู้บังคับบัญชามีการอบรมชี้แจงเจ้าหน้าที่ในสายงานมิให้มีการเรียกรับสินบนจากการปฏิบัติหน้าที่อย่างเคร่งครัด

๒.มีมาตรการควบคุมกำกับดูแลผู้ใต้บังคับบัญชา ตามคำสั่ง ตร.ที่ ๑๒๑๒/๒๕๓๗ อย่างใกล้ชิด

๓.งานสืบสวน ออกคำสั่งกำชับการปฏิบัติ มอบหมายหน้าที่ความรับผิดชอบของผู้ปฏิบัติให้ชัดเจน ตรวจสอบได้

๔. อบรมชี้แจงข้าราชการฝ่ายสืบสวนให้ปฏิบัติตามกฎหมายระเบียบข้อบังคับและประมวลจริยธรรมฯ

๕.มีการรายงานผลการปฏิบัติต่อช่องทางการรายงานทุกครั้ง

๖. มีการเพิ่มช่องทางการร้องเรียนทั้งในช่องทางเอกสาร และWebsite

๗.มีการติดตามผลการส่งดำเนินคดีให้พนักงานสอบสวนทุกครั้ง

๘.ผู้บังคับบัญชามีการอบรมเสริมสร้างคุณธรรมและความโปร่งใสในการปฏิบัติงาน สม่ำเสมอ

๙. เร่งรัดการจับกุมหมายจับค้างเก่า การปรับปรุงข้อมูลท้องถิ่น การป้องกันอาชญากรรมเชิงรุก ระดมกวาดล้างอาชญากรรมและยาเสพติด

๑๐,กำชับการปฏิบัติงานอย่างสุจริต โปร่งใส มิให้มีการเรียกรับ หรือยอมจะรับสินบนจากการปฏิบัติงานโดยเด็ดขาด

๑๑.กำชับแนวทางการใช้ ยืม ทรัพย์สินของทางราชการและของบริจาคให้ถูกต้องตามระเบียบ

๑๑.เพิ่มพูนให้ข้าราชการตำรวจมีคุณธรรมตามประมวลจริยธรรมข้าราชการตำรวจ อันเป็นการป้องกันความเสี่ยงต่อการรับสินบน และดำเนินตามนโยบายต่อต้านการรับสินบน (Anti-Bribery Policy)

๓. แนวทางการปฏิบัติตามมาตรฐานทางจริยธรรม

สถานีตำรวจได้มีการเผยแพร่คู่มือหรือแนวทางการปฏิบัติตามมาตรฐานทางจริยธรรม ทั้งในรูปแบบของไฟล์ข้อมูล และอินโฟกราฟฟิค ใน Website O๒๒ และมีการประชุมชี้แจงให้เจ้าหน้าที่ตำรวจได้รับทราบเพื่อเป็นแนวทางในการปฏิบัติตนได้อย่างถูกต้อง

๓.๑ ประมวลจริยธรรมข้าราชการตำรวจ พ.ศ.๒๕๖๔

หน้า ๕๑
เล่ม ๑๓๘ ตอนพิเศษ ๒๐๘ ง ราชกิจจานุเบกษา ๑ กันยายน ๒๕๖๔

ประมวลจริยธรรมข้าราชการตำรวจ
พ.ศ. ๒๕๖๔

โดยที่รัฐธรรมนูญแห่งราชอาณาจักรไทย พุทธศักราช ๒๕๖๐ มาตรา ๗๖ วรรคสาม บัญญัติให้รัฐจัดให้มีมาตรฐานทางจริยธรรม เพื่อให้ความยางของรัฐใช้เป็นหลักในการกำหนดประมวลจริยธรรมสำหรับเจ้าหน้าที่ของรัฐในหน่วยงานนั้น ๆ ซึ่งต้องไม่ต่ำกว่ามาตรฐานทางจริยธรรมดังกล่าว และพระราชบัญญัติมาตรฐานทางจริยธรรม พ.ศ. ๒๕๖๐ มาตรา ๕ ได้กำหนดมาตรฐานทางจริยธรรมซึ่งเป็นหลักและแห่งการประพฤติปฏิบัติอย่างมีคุณธรรมของเจ้าหน้าที่ของรัฐเพื่อใช้เป็นหลักสำคัญในการจัดทำประมวลจริยธรรมของหน่วยงานของรัฐ

เพื่อให้เป็นไปตามแผนงานแม่ของกฎหมายหลักว่าด้วยตน อาศัยอำนาจตามความในมาตรา ๖ วรรคหนึ่ง แห่งพระราชบัญญัติมาตรฐานทางจริยธรรม พ.ศ. ๒๕๖๐ ประกอบกับมติคณะกรรมการข้าราชการตำรวจ ในการประชุมครั้งที่ ๔/๒๕๖๔ เมื่อวันที่ ๕ สิงหาคม พ.ศ. ๒๕๖๔ และมติคณะกรรมการมาตรฐานทางจริยธรรม ในการประชุมครั้งที่ ๔/๒๕๖๔ เมื่อวันที่ ๖ พฤษภาคม พ.ศ. ๒๕๖๔ จึงกำหนดประมวลจริยธรรมข้าราชการตำรวจ ไว้ดังต่อไปนี้

ข้อ ๑ ประมวลจริยธรรมข้าราชการตำรวจนี้ ให้ใช้บังคับตั้งแต่วันถัดจากวันประกาศในราชกิจจานุเบกษาเป็นต้นไป

ข้อ ๒ ข้าราชการตำรวจพึงปฏิบัติตนเพื่อรักษาจริยธรรม ดังต่อไปนี้

(๑) ยึดมั่นในสถาบันหลักของประเทศ อันได้แก่ ชาติ ศาสนา พระมหากษัตริย์ และการปกครองระบอบประชาธิปไตยอันมีพระมหากษัตริย์ทรงเป็นประมุข ด้วยการแสดงออกถึงความภูมิใจในชาติและรักษาผลประโยชน์ของชาติ ปฏิบัติตามหลักศาสนาที่ตนนับถือ เคารพในความแตกต่างของการนับถือศาสนา ปฏิบัติตามรัฐธรรมนูญและกฎหมาย และเทิดทูนรักษาไว้ซึ่งสถาบันพระมหากษัตริย์

(๒) ซื่อสัตย์สุจริต ปฏิบัติหน้าที่ตามกฎหมาย ระเบียบแบบแผนของสำนักงานตำรวจแห่งชาติด้วยความไม่ลำเอียง ไม่แสดงออกซึ่งพฤติการณ์ที่มีนัยเป็นการแสวงหาประโยชน์ส่วนตน รับผิดชอบต่อหน้าที่มีความพร้อมรับการตรวจสอบและรับผิด มีจิตสำนึกที่ดี คำนึงถึงส่วนรวม สิ่งแวดล้อม สิทธิมนุษยชน เคารพต่อศักดิ์ศรีความเป็นมนุษย์

(๓) กล้าคิดสินใจและยืนหยัดกระทำในสิ่งที่ถูกต้องชอบธรรม กล้าคัดค้านและดำเนินการแก้ไขในสิ่งที่ไม่ถูกต้องตามอำนาจหน้าที่ ใช้ดุลพินิจในการปฏิบัติหน้าที่โดยปราศจากอคติ ไม่ยอมกระทำในสิ่งที่ไม่ถูกต้องเพื่อสนองต่อเพื่อรักษาประโยชน์ของตนและหรือผู้อื่นโดยมิชอบ ไม่คบหาหรือให้การสนับสนุนแก่ผู้ประพฤติผิดกฎหมาย ผู้มีอิทธิพล หรือผู้มีความประพฤติหรือมีชื่อเสียงในทางเสื่อมเสีย อันอาจกระทบกระเทือนต่อความเชื่อถือศรัทธาของประชาชน และต้องวางตัวเป็นกลางในฐานะผู้รักษากฎหมายในกระบวนการยุติธรรม

ประมวลจริยธรรมข้าราชการตำรวจ พ.ศ.๒๕๖๔

๓.๒ แนวทาง ๗ ข้อ ที่ข้าราชการตำรวจพึงปฏิบัติเพื่อรักษาจริยธรรม

๓.๓ แนวทางการปฏิบัติตนของข้าราชการตำรวจตามประมวลจริยธรรมข้าราชการตำรวจ

แนวทางการปฏิบัติตนของข้าราชการตำรวจ
ตามประมวลจริยธรรมข้าราชการตำรวจ

๓.๔ แนวทางการปฏิบัติตามกฎ ก.ตร. ว่าด้วยจรรยาบรรณของตำรวจ พ.ศ.๒๕๖๖

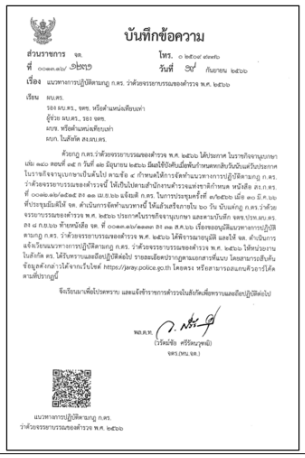

แนวทางการปฏิบัติตามกฎ ก.ตร. ว่าด้วย
จรรยาบรรณของตำรวจ พ.ศ.2566

๔. ช่องทางการรับเรื่องร้องเรียนการทุจริต

สถานีตำรวจได้มีการเพิ่มช่องทางการร้องเรียนการทุจริตของเจ้าหน้าที่เป็นการเฉพาะ และมีการเผยแพร่บน Website O๑๗ ดังนี้

ปฏิทินกิจกรรม คุณภาพการดำเนินงาน(ตัวชี้วัดที่ ๖)

๑. วิธีการดำเนินการ

๑.จัดทำคู่มือการให้บริการ (พันธะสัญญา) ประกาศให้ประชาชนได้รับทราบ

๒.อบรมปลูกฝังให้ข้าราชการตำรวจไม่เลือกปฏิบัติต่อผู้มาติดต่อราชการ

๓.ประชาสัมพันธ์ข้อมูลผู้มาติดต่อหรือผู้มีส่วนได้ส่วนเสียให้สามารถเข้าถึงข้อมูลได้ง่ายและถูกต้อง

๒. ระยะเวลาดำเนินการ

ปีงบประมาณ ๒๕๖๘

๓. ผู้รับผิดชอบ

๑. หัวหน้าสถานีตำรวจ

๒. คณะกรรมการดำเนินการในการขับเคลื่อน ITA สถานีตำรวจ

๔. การกำกับ/ติดตามผล

- ให้หัวหน้างานอำนวยการ รวบรวมข้อมูลจากฝ่ายต่างๆ รายงานความคืบหน้าต่อหัวหน้าสถานีตำรวจทุกไตรมาส ๓ เดือน

ตัวชี้วัดที่ ๖ คุณภาพการดำเนินงาน

คุณภาพการดำเนินงานเป็นตัวชี้วัดที่มีวัตถุประสงค์เพื่อประเมินการรับรู้ของผู้มีส่วนได้เสียภายนอกต่อการปฏิบัติงานและให้บริการของบุคลากรในสถานีตำรวจ ในประเด็นที่เกี่ยวข้องกับการให้บริการด้วยความเต็มใจ โปร่งใส ไม่เลือกปฏิบัติ การอำนวยความสะดวกในการให้บริการประชาชน รวมถึงพฤติกรรมการเรียกรับสินบนจากการปฏิบัติหน้าที่ในการให้บริการในด้านต่างๆ ดังนี้

๑. สถานีตำรวจมีการเผยแพร่คู่มือประชาชน

สถานีตำรวจภูธรนครไทย ได้มีการเผยแพร่คู่มือฉบับประชาชนเพื่ออันเป็นการเพิ่มช่องทางการเรียนรู้แนวทางการเตรียมความพร้อมในการรับบริการจากสถานีตำรวจผ่านช่องทาง Website O๙ ดังนี้

๒.มีการเผยแพร่พันธะสัญญาของแต่ละสายงานให้ประชาชน

สถานีตำรวจภูธรนครไทย ได้มีการเผยแพร่คู่มือพันธะสัญญาของแต่ละสายงานให้ประชาชนได้รับทราบ เพื่ออันเป็นการเพิ่มช่องทางการเรียนรู้แนวทางการเตรียมความพร้อมในการรับบริการจากสถานีตำรวจ และคู่มือฉบับอินโฟกราฟฟิคผ่านช่องทาง Website ๐๙ ดังนี้

ภาพอินโฟกราฟฟิกพันธะสัญญาเพื่อให้บริการประชาชนทางออนไลน์

๓. การให้บริการ ณ จุดบริการ One stop service

สถานีตำรวจภูธรนครไทย ได้มีการติดตั้งพันธะสัญญาการให้บริการให้ประชาชนได้รับทราบที่จุดบริการ **One stop service** เพื่อให้เกิดความชัดเจนในการให้บริการแก่ประชาชน ทั้งในรูปแบบของป้าย และสื่อสังคมออนไลน์ และสิ่งอำนวยความสะดวกด้านต่าง ๆ เพื่อให้บริการประชาชนได้อย่างมีประสิทธิภาพ พร้อมทั้งภาพอินโฟกราฟฟิกตามนโยบาย No gift Policy ของหัวหน้าสถานี

ด้าน	ประเด็นที่ต้องปรับปรุง/ยกระดับการพัฒนา	ผู้รับผิดชอบ	ผลการดำเนินงาน
จุดบริการประชาสัมพันธ์/สอบถามความคืบหน้าของการดำเนินคดี	- จุดบริการประชาสัมพันธ์ ได้มีการจัดให้เจ้าหน้าที่ประชาสัมพันธ์ เพื่อติดต่อประสานงานแต่ละสายงานในเบื้องต้นกับผู้มารับบริการ - มีการแสดงตารางเวรการปฏิบัติงานของผู้ปฏิบัติงานประจำวัน พร้อมหมายเลขโทรศัพท์ที่สามารถติดต่อได้ - จัดให้มีช่องทางให้ผู้รับบริการสอบถามความคืบหน้าการดำเนินงานหรือดำเนินคดี และมีการประชาสัมพันธ์ภายในห้อง One Stop Service ของสถานีตำรวจ	พ.ต.ต.อาคม คุณแสนใส สว.อก.ฯ ควบคุมการปฏิบัติ ส.ต.ต.ปณตนันท์ จินะไชย เจ้าหน้าที่พัสดุ จัดทำป้าย	จัดให้มีเจ้าหน้าที่ประชาสัมพันธ์เพื่อติดต่อประสานงานในเบื้องต้น โดยกำหนดแผ่นป้ายแสดงตารางเวรผู้ปฏิบัติงานพร้อมหมายเลขโทรศัพท์ที่ติดต่อได้/ จัดช่องทางที่สามารถให้ประชาชนสอบถามความคืบหน้าการดำเนินคดีได้โดยติดป้ายประชาสัมพันธ์ไว้บริเวณ จุดบริการ One stop service

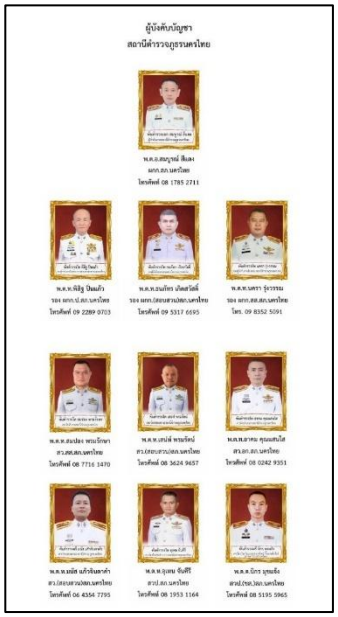

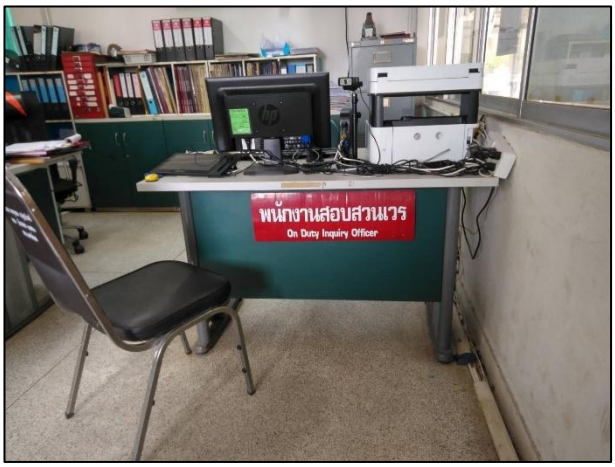

ด้าน	ประเด็นที่ต้องปรับปรุง/ยกระดับการพัฒนา	ผู้รับผิดชอบ	ผลการดำเนินงาน
ป้ายการประชาสัมพันธ์บริเวณจุดบริการ	ภาพป้ายการประชาสัมพันธ์บริเวณจุดบริการ มีการติดตั้งให้ผู้มารับบริการสังเกตเห็นได้อย่างชัดเจน เพื่อง่ายต่อการติดต่อราชการได้รวดเร็ว ที่จุดบริการ One Stop Service	พ.ต.ท.อาคม คุณแสนใส สว.อก.ฯ ควบคุมการปฏิบัติ ส.ต.ต.ปณตนันท์ จินะไชย เจ้าหน้าที่พัสดุ จัดทำป้าย	ติดตั้งป้ายประชาสัมพันธ์จุดบริการต่าง ๆ ภายใน จุดบริการ One stop service ในจุดที่มองเห็นชัดเจนเพื่อให้ประชาชนที่มาติดต่อราชการมองเห็นสะดวกในการรับบริการ

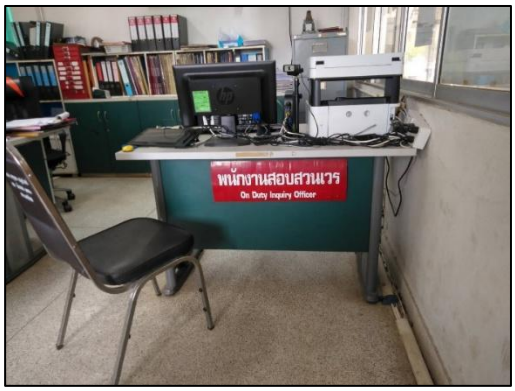

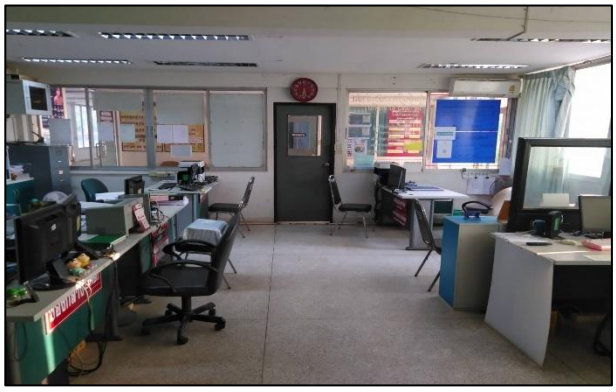

ด้าน	ประเด็นที่ต้องปรับปรุง/ยกระดับการพัฒนา	ผู้รับผิดชอบ	ผลการดำเนินงาน
ป้ายพันธะสัญญา	ต้องจัดให้มีป้ายพันธะสัญญาติดตั้งให้ผู้รับบริการได้เห็นชัดเจนที่จุดห้อง One Stop Service และมีประชาสัมพันธ์ในเว็บไซต์ด์ของสถานีตำรวจ	พ.ต.ท.อาคม คุณแสนใส สว.อก.ฯ ควบคุมการปฏิบัติ ส.ต.ท.ศาสตร์วิทย์ อินจินดา เจ้าหน้าที่พัสดุ จัดทำป้าย	ติดตั้งป้ายพันธะสัญญาบริเวณ จุดบริการ One stop service ในตำแหน่งที่ชัดเจนเพื่อให้ประชาชนที่มารับบริการทราบถึงขั้นตอนการปฏิบัติ ระยะเวลา เพื่ออำนวยความสะดวกในการรับบริการ

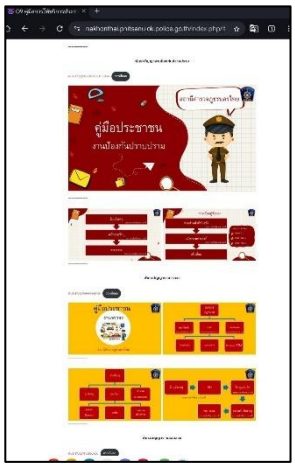

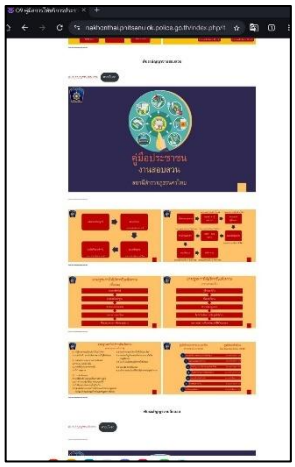

ด้าน	ประเด็นที่ต้องปรับปรุง/ยกระดับการพัฒนา	ผู้รับผิดชอบ	ผลการดำเนินงาน
ป้าย No Gift Policy	ต้องจัดให้มีป้าย No Gift Policy ติดไว้ที่จุดห้อง One Stop Service ให้ผู้รับบริการเห็นชัดเจนเพื่อแสดงเจตจำนงของหัวหน้าสถานีในการไม่รับของขวัญของกำนัล	พ.ต.ท.อาคม คุณแสนใส สว.อก.ฯ ควบคุมการปฏิบัติ จ.ส.ต.หญิง เรไร แก้วคงดี เจ้าหน้าที่ พัสดุจัดทำป้าย	ติดตั้งป้ายประชาสัมพันธ์ประกาศนโยบาย No Gift Policy บริเวณ จุดบริการ One stop service และบนเว็ปไซด์ของสถานีตำรวจ เพื่อแสดงเจตจำนงของหัวหน้าสถานีในการไม่รับของขวัญของกำนัลในการปฏิบัติงาน

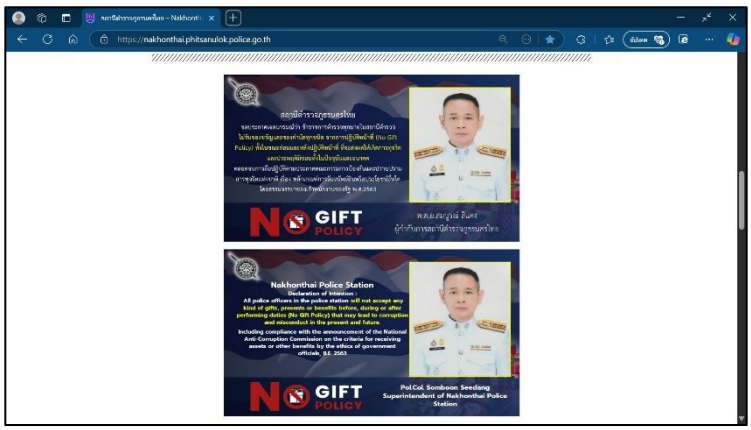

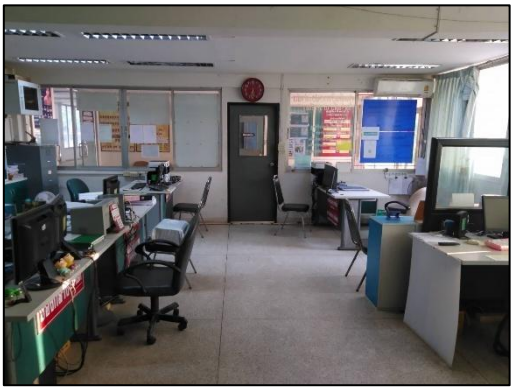

ด้าน	ประเด็นที่ต้องปรับปรุง/ยกระดับการพัฒนา	ผู้รับผิดชอบ	ผลการดำเนินงาน
ภาพป้ายประชาสัมพันธ์ให้บริการ Download คู่มือการให้บริการ	- จัดให้มีป้ายประชาสัมพันธ์ให้ผู้มารับบริการ Download คู่มือการให้บริการ ติดที่จุดบริการ One Stop Service ให้ผู้รับบริการได้รับทราบ - นำคู่มือประชาสัมพันธ์ในเว็บไซต์ของสถานีตำรวจ	พ.ต.ท.อาคม คุณแสนใส สว.อก.ฯ ควบคุมการปฏิบัติ ส.ต.ท.ศาสตร์วิทย์ อินจินดา เจ้าหน้าที่ พัสดุจัดทำป้าย	ติดตั้งคู่มือการติดต่อราชการโดยให้บริการเป็น QR Code เพื่อสามารถ Download ได้อย่างสะดวก

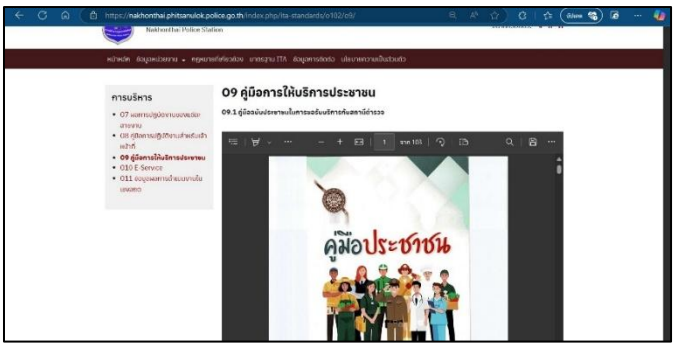

ด้าน	ประเด็นที่ต้องปรับปรุง/ยกระดับการพัฒนา	ผู้รับผิดชอบ	ผลการดำเนินงาน
ภาพการจัดสิ่งอำนวยความสะดวกการให้บริการแก่ผู้รับบริการ	- บริเวณจุดบริการ ได้จัดให้มีจุดบริการน้ำดื่มสำหรับ ผู้รับบริการ / มีที่นั่งพักรอติดต่อราชการ/ มีบริการอินเตอร์เนต WIFI ฟรีสำหรับผู้รับบริการ /จัดห้องน้ำชาย หญิงและผู้พิการที่สะอาด/ มีที่จอดรถ สำหรับผู้รับบริการ ผู้มาติดต่อราชการที่เพียงพอ เป็นต้น	พ.ต.ท.ธนภัทร เกิดสวัสดิ์ รอง ผกก.(สอบสวน)ฯ ควบคุมการปฏิบัติ ร.ต.ท.สมพงษ์ คำรังษี เจ้าหน้าที่ พัสดุจัดทำป้าย สิบเวรดูแลความสะอาดจุดบริการ	มีจุดบริการสิ่งอำนวยความสะดวกด้านต่าง ๆ ให้แก่ประชาชนที่มารับบริการ ห้องน้ำ ลานจอดรถ

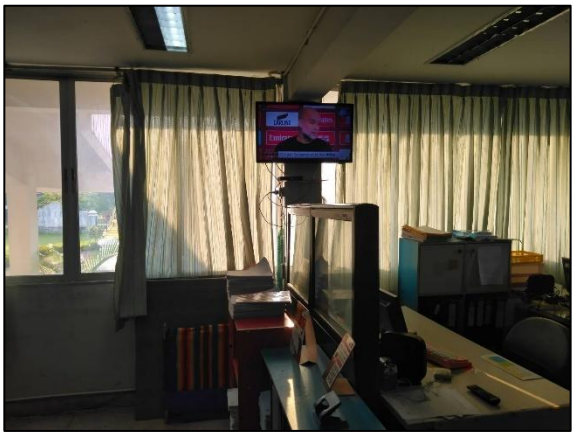

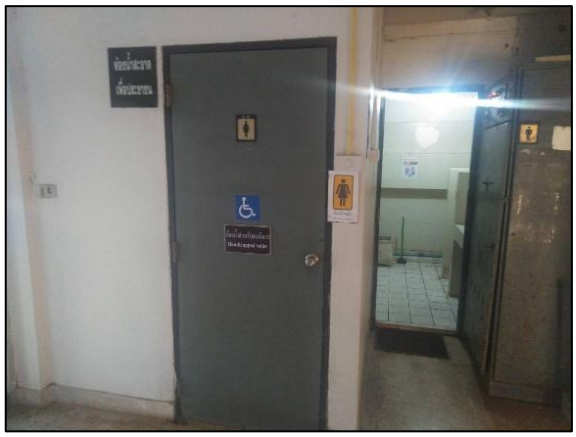

ปฏิทินกิจกรรม ประสิทธิภาพการสื่อสาร (ตัวชี้วัดที่ ๗)

๑.วิธีการดำเนินการ

๑.จัดทำสื่อประชาสัมพันธ์ติดตั้งไว้ ณ ที่ทำการและระบบออนไลน์

๒.จัดช่องทางที่ประชาชนสามารถแสดงความเห็นได้รูปแบบออนไลน์

๓.จัดให้มีช่องทางให้ผู้มาติดต่อสามารถร้องเรียน การกำกับ/ติดตามผล

๒.ระยะเวลาดำเนินการ

ปีงบประมาณ ๒๕๖๘

๓. ผู้รับผิดชอบ

๑. หัวหน้าสถานีตำรวจ

๒. คณะกรรมการดำเนินการในการขับเคลื่อน ITA ของสถานีตำรวจ

๔.การกำกับ/ติดตามผล

- ให้หัวหน้างานอำนวยการรวบรวมข้อมูลจากฝ่ายต่างๆ รายงานความคืบหน้าให้หัวหน้าสถานีตำรวจทุกไตรมาส (๓ เดือน)

ตัวชี้วัดที่ ๗ ประสิทธิภาพการสื่อสาร

ประสิทธิภาพการสื่อสาร เป็นตัวชี้วัดที่มีวัตถุประสงค์เพื่อประเมินการรับรู้ของผู้มีส่วนได้เสียภายนอกต่อการปฏิบัติงาน และการให้บริการของเจ้าหน้าที่ตำรวจในสถานีตำรวจ ในประเด็นที่เกี่ยวข้องกับการสื่อสารของเจ้าหน้าที่ในการให้บริการจำแนกตามสายงาน ดังนี้

๑.จัดทำสื่อประชาสัมพันธ์ติดตั้งไว้ ณ ที่ทำการและระบบออนไลน์

มีการเผยแพร่การปฏิบัติหน้าที่ของเจ้าหน้าที่ตำรวจทั้ง ๕ สายงาน ผ่าน Website O๖ เป็นประจำทุกเดือนอย่างต่อเนื่อง และมีการเผยแพร่ไปยังสื่อสังคมออนไลน์ของสถานีตำรวจ

ด้าน	ประเด็นที่ต้องปรับปรุง/ยกระดับการพัฒนา	ผู้รับผิดชอบ	ผลการดำเนินการ
๑) เพิ่มช่องทางการประชาสัมพันธ์ให้แก่ประชาชนได้รับทราบ บทบาท ภารกิจ และผลการปฏิบัติงานของสถานีตำรวจ ทางพื้นที่ประชาสัมพันธ์ของสถานี			
เพิ่มช่องทางการประชาสัมพันธ์ให้แก่ประชาชนได้รับทราบ บทบาท ภารกิจ และผลการปฏิบัติงานของสถานีตำรวจ **ทางพื้นที่ประชาสัมพันธ์ของสถานี**	- จัดทำบอร์ดประชาสัมพันธ์ บทบาท ภารกิจ และผลการปฏิบัติงานของสถานีตำรวจ แต่ละสายงาน เป็นประจำทุกเดือนให้ประชาชนทราบ	พ.ต.ท.อาคม คุณแสนใส ผู้ควบคุม ๑.จนท.จัดทำข้อมูล - ด.ต.กิตติศักดิ์ พุกอูด ๒.จนท.จัดทำบอร์ด - ส.ต.ท.ศาสตร์วิทย์ อินจินดา ๓.จนท.เผยแพร่ลงเว็บไซต์ - ส.ต.ท.ศาสตร์วิทย์ อินจินดา	นำภาพผลการปฏิบัติงานของทุกสายงานแสดงประชาสัมพันธ์ให้ประชาชนได้รับทราบผ่าน “บอร์ดประชาสัมพันธ์” ของสถานีตำรวจเป็นประจำทุกเดือน

๒) เพิ่มช่องทางการประชาสัมพันธ์ให้แก่ประชาชนได้รับทราบบทบาท ภารกิจ และผลการปฏิบัติงานของสถานีตำรวจ **ทางพื้นที่สื่อสังคมออนไลน์ เวปไซด์ กลุ่ม line เป็นต้น**	- นำข้อมูล บทบาท ภารกิจ และผลการปฏิบัติงานของสถานีตำรวจประชาสัมพันธ์ผ่านช่องทางสื่อสังคมออนไลน์ที่สถานีใช้อยู่ ลงข้อมูลในเวปไซด์ของสถานีในช่องทางการประชาสัมพันธ์ผลการปฏิบัติงานของแต่ละสายงาน เป็นประจำทุกเดือน ให้ประชาชนทราบ	พ.ต.ท.อาคม คุณแสนใส ผู้ควบคุม ๑.จนท.จัดทำข้อมูล - ด.ต.กิตติศักดิ์ พุกอูด (อำนาจหน้าที่) ๒.จนท.เผยแพร่ลงเว็บไซต์ - ส.ต.ท.ศาสตร์วิทย์ อินจินดา	นำภาพผลการปฏิบัติงานของทุกสายงานแสดงประชาสัมพันธ์ให้ประชาชนได้รับทราบผ่าน “Website และหรือสื่อสังคมออนไลน์” ของสถานีตำรวจเป็นประจำทุกเดือน

<u>ภาพการประชาสัมพันธ์ผ่าน “บอร์ดประชาสัมพันธ์” สถานีตำรวจ ๕ สายงาน</u>

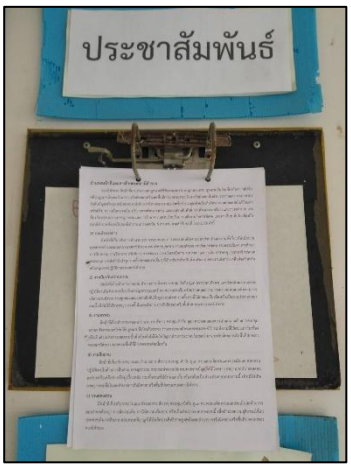

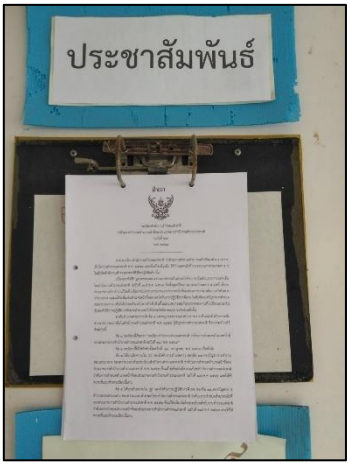

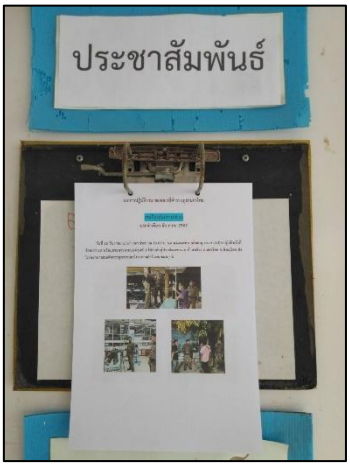

ภาพการประชาสัมพันธ์ผ่าน “website และหรือ สื่อสังคมออนไลน์” สถานีตำรวจ ๕ สายงาน

๑) งานอำนวยการ

๒) งานป้องกันปราบปราม

๓) งานจราจร

๔) งานสอบสวน

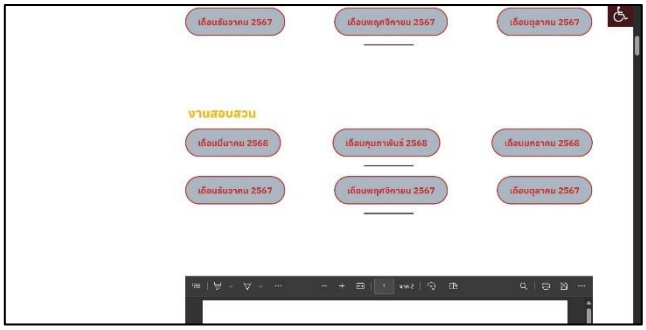

๕) งานสืบสวน

๖) Facebook ของสถานีตำรวจ

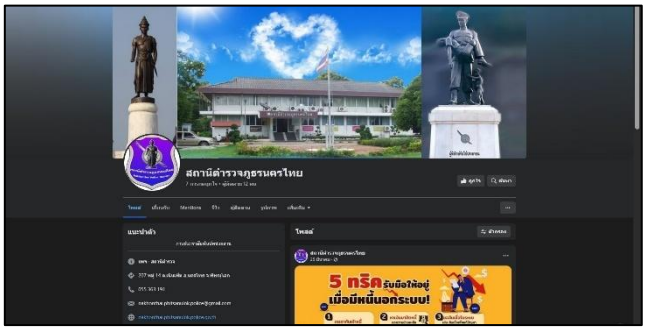

๒.จัดช่องทางที่ประชาชนสามารถแสดงความเห็น ร้องเรียน การกำกับ/ติดตามผลได้รูปแบบออนไลน์

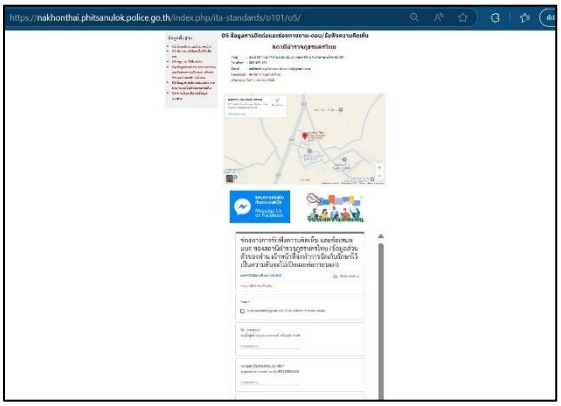

ปฏิทินกิจกรรม การปรับปรุงระบบการทำงาน(ตัวชี้วัดที่ ๘)

๑. วิธีการดำเนินการ

๑.นำเทคโนโลยีสมัยใหม่มาใช้ให้บริการแก่ประชาชนอันเป็นการพัฒนาการปฏิบัติงาน

๒.เปิดโอกาสให้ผู้รับบริการหรือผู้มาติดต่อ เข้ามามีส่วนร่วมในการปรับปรุงพัฒนาการดำเนินงาน เพื่อให้สอดคล้องกับความต้องการด้วย

๒.ระยะเวลาดำเนินการ

ปีงบประมาณ ๒๕๖๘

๓.ผู้รับผิดชอบ

๑. หัวหน้าสถานีตำรวจ

๒. คณะกรรมการดำเนินการในการขับเคลื่อน ITA สถานีตำรวจ

๔.การกำากับ/ติดตามผล

- ให้หัวหน้างานอำนวยการ รวบรวมข้อมูลจากฝ่ายต่างๆ รายงานความคืบหน้าต่อหัวหน้าสถานีตำรวจทุกไตรมาส (๓ เดือน)

<u>ตัวชี้วัดที่ ๘ การปรับปรุงระบบการทำงาน</u>

การปรับปรุงระบบการทำงาน เป็นตัวชี้วัดที่มีวัตถุประสงค์เพื่อประเมินการรับรู้ของผู้มีส่วนได้เสียภายนอกต่อการปฏิบัติงาน และการให้บริการของบุคลากรของสถานีตำรวจ ในประเด็นที่เกี่ยวข้องกับการปรับปรุงการให้บริการประชาชนมากขึ้น และการนำเทคโนโลยีต่างๆมาใช้เพื่ออำนวยความสะดวกให้บริการประชาชน ดังนี้

๑.เพิ่มช่องทางการให้บริการประชาชนด้วยระบบอิเล็กทรอนิกส์ออนไลน์ (E-service)

มีระบบบริการประชาชนผ่านอิเล็กทรอนิกส์ออนไลน์ อย่างน้อย ๓ ด้าน ได้แก่ ระบบแจ้งความออนไลน์ ระบบเสียค่าปรับออนไลน์ และระบบการติดตามความคืบหน้าของคดีสำหรับประชาชน (Case Tracking) ของสถานีตำรวจ เพื่อเป็นช่องทางให้บริการแก่ประชาชนสามารถเข้าถึงบริการได้อย่างรวดเร็ว มีการเผยแพร่บน Website ๐๑๐ ดังนี้

๑. แจ้งความออนไลน์

๒. เสียค่าปรับออนไลน์

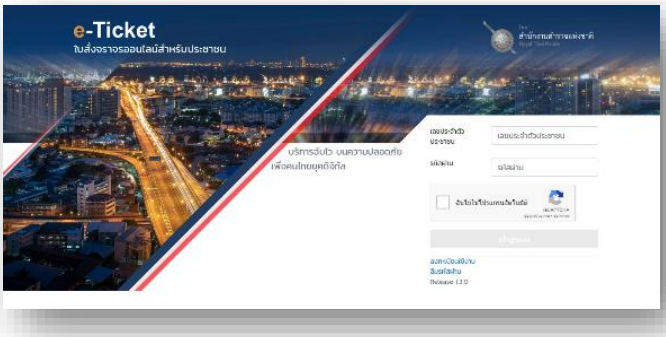

๓. การติดตามความคืบหน้าของคดีสำหรับประชาชน (Case Tracking) ของสถานีตำรวจ

๒.การให้ประชาชนมีส่วนร่วมในการปรับปรุงการให้บริการ

สถานีตำรวจได้มีช่องทางการรับเรื่องร้องเรียน เพื่อนำข้อมูลดังกล่าวมาใช้ในการปรับปรุงพัฒนาการให้บริการของเจ้าหน้าที่ตำรวจในแต่ละสายงานให้ถูกต้องและเพิ่มประสิทธิภาพการให้บริการแก่ประชาชน ปรากฏตามช่องทางการร้องเรียน บน Website O๕ ดังนี้

ตัวชี้วัดที่ ๙ การเปิดเผยข้อมูล

การเปิดเผยข้อมูล เป็นตัวชี้วัดที่มีวัตถุประสงค์เพื่อประเมินการเปิดเผยข้อมูลบนเว็บไซต์ของสถานีตำรวจให้สาธารณชนได้รับทราบใน ๕ ประเด็น ประกอบด้วย ๑) ข้อมูลพื้นฐาน ๒) การบริหาร ๓) การบริหารเงินงบประมาณ ๔) การบริหารและพัฒนาทรัพยากรบุคคล ๕) การจัดการเรื่องร้องเรียนการทุจริต ดังนี้

๑. มีการแต่งตั้งคณะทำงานเพื่อแบ่งมอบการเปิดเผยข้อมูลของสถานีตำรวจ

๒. มีการประชุมคณะทำงาน

๓. การเปิดเผยข้อมูลบน Website

๑) ข้อมูลพื้นฐาน

๒) การบริหาร

๓) การบริหารเงินงบประมาณ

๔) การบริหารและพัฒนาทรัพยากรบุคคล

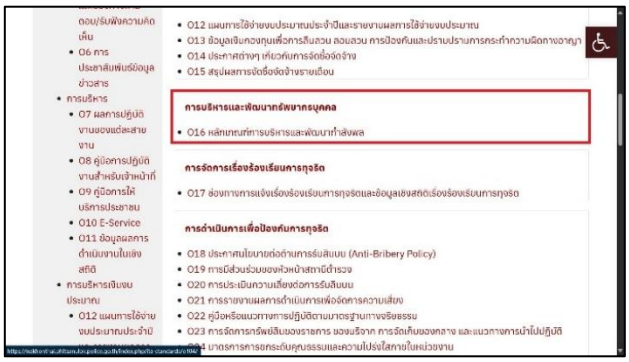

๕) การจัดการเรื่องร้องเรียนการทุจริต

<u>ตัวชี้วัดที่ ๑๐ การป้องกันการทุจริต</u>

การป้องกันการทุจริต เป็นตัวชี้วัดที่มีวัตถุประสงค์เพื่อประเมินผลการเผยแพร่ข้อมูลบนเว็บไซต์ของสถานีตำรวจให้สาธารณชนได้รับทราบ ๒ ประเด็น ประกอบด้วย ๑ การดำเนินการเพื่อป้องกันการทุจริต ได้แก่ ประกาศนโยบายการป้องกันและลดโอกาสการทุจริต ระบบการรักษาทรัพย์สินของทางราชการ ๒ มาตรการภายในเพื่อส่งเสริมคุณธรรมและความโปร่งใส ซึ่งการเผยแพร่ข้อมูลในประเด็นข้างต้นแสดงถึงความพยายามที่ทางสถานีตำรวจจะป้องกันการทุจริตในหน่วยงานให้ลดน้อยลงหรือไม่เกิดขึ้นเลย ดังนี้

๑ การดำเนินการเพื่อป้องกันการทุจริต

๑) ประกาศนโยบาย สถานีตำรวจภูธรนครไทย ได้มีการประกาศนโยบายต่อต้านการรับสินบน Anti-Bribery Policy ตาม O๑๘ และหัวหน้าสถานีได้มีส่วนร่วมแสดงกิจกรรมการมีส่วนร่วมในการเสริมสร้างคุณธรรมและความโปร่งใสและต่อต้านการรับสินบน O๑๙

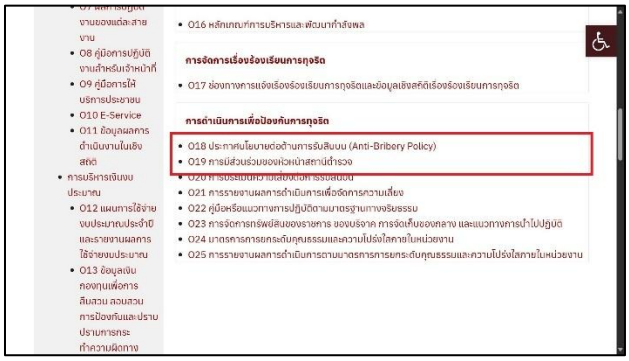

๒) การป้องกันและลดโอกาสการทุจริต ปรากฏตาม Website O๒๐ O๒๑ O๒๒

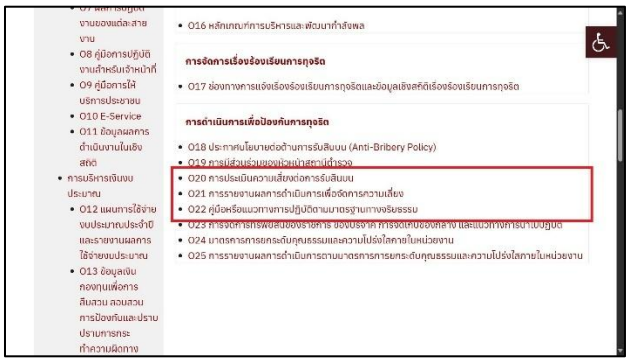

๓) ระบบการรักษาทรัพย์สินของทางราชการ ตาม O๒๓

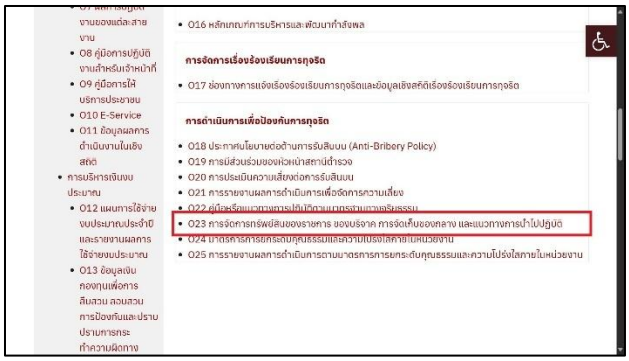

๒ มาตรการภายในเพื่อส่งเสริมคุณธรรมและความโปร่งใส
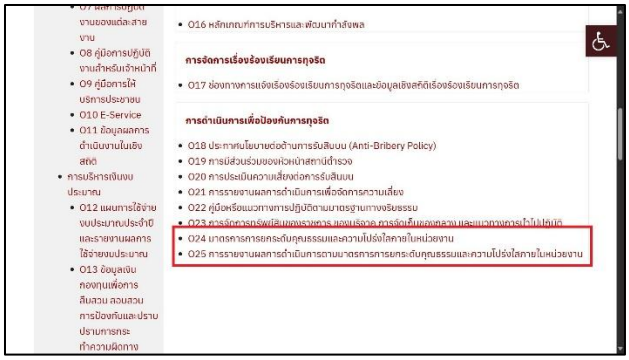
๑) มาตรการยกระดับคุณธรรมและความโปร่งใสภายในหน่วยงาน ตาม O๒๔ และการรายงานผลการดำเนินการตามมาตรการยกระดับคุณธรรมและความโปร่งใสภายในหน่วยงาน ตาม O๒๕